EL DIARIO PALENTINO

SABADO 11 JUNIO 1960

EL DIA DE PALENCIA

FUNDIDO 5.957 dado en 2 y 1890

TELEFONOS
1353 REDACCIÓN
1526 IMPRENTA
2006 ADMINISTRACIÓN

Depósito Legal P—2—1958

(Franqueo concertado)

DIRECCIONES
DIRECCIÓN Y TALLERES: MAYOR, 147-151
APARTADO DE CORREOS, 17

EDICION MADRUGADA
1'20 pts.

ostil recibimiento en Tokio a Hagerty, ecretario de Prensa de Eisenhower

vo que ser rescatado por un helicóptero ando la multitud amenazante rodeaba su coche

policía no pudo controlar la situación

Tokio, 10.—(Urgente).—Un helicóptero norteamericano ha podido rescatar al secretario de Prensa de la Blanca, James Hagerty y al embajador de los Estados Unidos, Douglas Mac Arthur, de entre una multi- fanáticos que rodearon el automóvil en que ambos viajaban, impidiéndoles salir del aeropuerto interna- de Tokio.

El avión de Hagerty aterrizó en el aeropuerto internacional de Tokio a las 7,35 (hora española) y el rio de Prensa fué recibido por el embajador norteamericano, subiendo al Cadillac de éste y partiendo nente hacia la Embajada de los Estados Unidos. Pero el automóvil no pudo atravesar la puerta principal opuerto. Cerca de la puerta, una multitud de miembros de los Sindicatos y de estudiantes del grupo Zen- n detuvo al coche con gritos hostiles. "Vuélvete a casa» y «no queremos a Eisenhower», eran los gritos eferían los manifestantes.

helicóptero, de los ocho que sobre el aeropuerto en círcu- endió hacia el automóvil al la multitud, amenazaba con a Hagerty y a Mac Arthur, de haber golpeado el auto- con sus puños y con porras taban y, de haber destrozado el techo y las ventanillas del Cadillac.

Una pequeña fuerza de policía trató de controlar la situación, pero fué rebasada por la muchedumbre, que estableció un verdadero sitio al automóvil durante más de una hora junto a la principal puerta del aeropuerto internacional de Tokio.

El secretario de Prensa de la Casa Blanca, Hagerty, llegó a Tokio hoy para llevar a cabo los preparativos en relación con la anunciada venida del presidente Eisenhower el 19 de junio y los izquierdistas organizaron esta manifestación "como un ejemplo de lo que ocurriría si el presidente norteamericano se decidiese a venir".

El jefe del Gobierno japonés, Nobusuke Kichi, ha expresado repetidamente que podrá prestar protección al presidente cuando llegue, pero las medidas de seguridad adoptadas hoy en torno de Hagerty se han demostrado insuficientes. Se calcula que unos dos mil extremistas impidieron los movimientos del automóvil, haciendo caso omiso de la pequeña fuerza de policía y del reducido grupo de agentes secretos que habían sido asignados al servicio de protección. Los agentes se vieron incapaces de rechazar a los estudiantes que se habían sentado en plena carretera y en un pequeño puente constituyendo con sus cuerpos un verdadero bloque humano.

Al fin, el helicóptero pudo posarse cerca del automóvil y Hagerty y Mac Arthur subieron a él. Poco después volvía a elevarse sobre las cabezas de los manifestantes y se dirigió hacia la Embajada de los Estados Unidos, aterrizando en un cuartel del Ejército; a kilómetro y medio del edificio de la Embajada. Desde allí, Hagerty y Mac Arthur hicieron el final del viaje en automóvil.—Efe

MANIFESTACIONES POR LAS CALLES

Tokio, 10.—Miles de manifestantes japoneses recorren las calles de esta ciudad portando pancartas en las que se lee: «Eisenhower, no vengas» y «Hagerty, márchate», con motivo de la llegada a Tokio del secretario de Prensa de la Casa Blanca. Una gran multitud se ha reunido ante la Embajada de los Estados Unidos para protestar por el tratado de seguridad mutua entre el Japón y los Estados Unidos, agitando banderas y cantando canciones revolucionarias por los altavoces.

Gran cantidad de carteles aparecen pegados a los muros en los que se ha escrito: «¿Seguridad? Acordaos de Hiroshima» y «I dislike Ikeñ (no me gusta Ike)». El presidente norteamericano tiene prevista su llegada para el 19 de junio, el día que el jefe del Gobierno, Nubusuke Kichi, espera que el tratado sea ratificado en el Parlamento.—Efe.

PERSISTE EL PROPOSITO DE REALIZAR LA VISITA

Wáshington, 10.—La Casa Blanca anuncia que el presidente Eisenhower proyecta todavía visitar Tokio, pese a las hostiles manifestaciones registradas contra el secretario de Prensa, Hagerty, en el aeropuerto de aquella ciudad.—Efe.

NO HABRA CAMBIOS

Tokio, 10.—El secretario de Prensa de la Casa Blanca, James Hagerty, ha declarado que no habrá cambios en los planes del presidente para visitar Japón, pese a las medidas adoptadas por los izquierdistas contra él para impedir la visita de Eisenhower.—Efe.

POLICIAS HERIDOS

Tokio, 10.—Un portavoz de la policía ha declarado que diez policías han resultado heridos y tres personas fueron detenidas en el aeropuerto de esta ciudad con motivo de los incidentes ocurridos a la llegada del secretario de Prensa de la Casa Blanca, Hagerty.—Efe.

ansportes y Comunicaciones

MID.—Un momento de la sesión de clausura de la Reunión de Jefes les y Transportes y Comunicaciones celebrada en la Casa Sindical presidencia de los ministros de Obras Públicas y Secretario Genc- al del Movimiento, señores Vigón y Solís, respectivamente

(Foto CIFRA GRAFICA)

BEN GURION

trata de evitar una ruptura diplomática con Argentina

El jefe del Gobierno israelí explica a Frondizi las circunstancias del "caso Eichmann"

Tel Aviv, 10.—El jefe del Gobierno israelí, David Ben Gurion, ha hecho un llamamiento personal a la Argentina para que trate de comprender la posición de Israel en el asunto Eichmann, ha sido revelado en círculos informados.

En dichos círculos ha sido confirmada la noticia de Buenos Aires en el sentido de que Ben Gurion ha enviado un cablegrama al presidente argentino, Frondizi. El cable se cruzó con la nota argentina enviada el miércoles y en la que las autoridades argentinas exigen la devolución de Eichmann.

Adolfo Eichmann, ex coronel de la Gestapo, se halla retenido en Israel para ser procesado. Se le acusa de haber dirigido el plan nazi en virtud del cual fueron liquidados seis millones de judíos durante la pasada guerra mundial.

Eichmann era buscado desde hace 15 años y fué detenido en Argentina el pasado mes de mayo y trasladado a Israel por agentes israelíes. Las autoridades israelíes dicen que Eichmann accedió a ser trasladado, voluntariamente, porque deseaba «tranquilizar su conciencia».

Argentina alega que Eichmann fué secuestrado y, por tanto, que las leyes internacionales han sido violadas por Israel.

Eichmann fué uno de los numerosos alemanes que buscaron asilo en Argentina, a raíz de la terminación del conflicto mundial.

En los círculos citados se señala que Ben Gurion se ha dirigido a Frondizi, con carácter particular, para exponerle las circunstancias del caso y que le ha dirigido también una carta en la que explica detalladamente la situación, con el propósito de evitar una ruptura diplomática entre Argentina e Israel.

Mientras tanto, otros círculos indican que no es probable que Israel responda inmediatamente a la demanda argentina y que tampoco es probable que Israel acceda a devolver a Eichmann.

Los círculos israelíes, tanto oficiales como extraoficiales, han quedado sorprendidos por la dureza de la nota argentina.

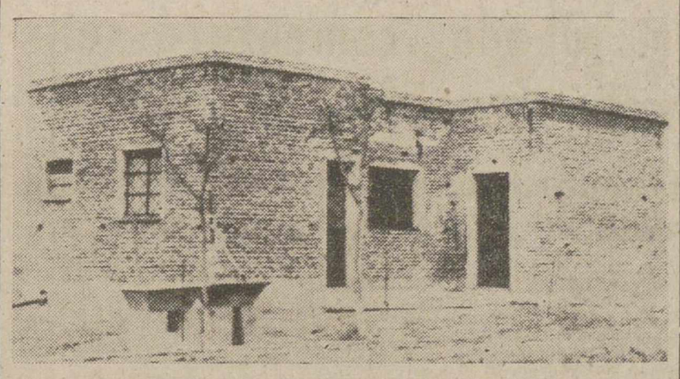

BUENOS AIRES.—En esta modesta casa de las afueras de la capital vivia Adolfo Eichmann, el ex jefe nazi detenido y llevado a Israel por un grupo de "voluntarios" judíos. Esta fotografía fué tomada al día siguiente de que desaparecieran otros miembros de su familia

(Foto CIFRA GRAFICA)

Se pone de relieve que Israel está preparado para el caso de que Argentina presente el caso a la ONU, pero creen las autoridades que la cuestión no podría ser elevada al Consejo de Seguridad, porque no amenaza a la paz mundial, y la Asamblea General, que podría discutir el asunto, no se reunirá hasta el otoño próximo.

Se recuerda por otra parte que en septiembre de 1944, el Ministerio argentino de Asuntos Exteriores dió seguridades al Gobierno británico en el sentido de que el Gobierno argentino no permitiría el asilo de criminales de guerra nazis en Argentina.—Efe.

Imposición de la Gran Cruz de Isabel la Católica al Cardenal Spellman

Le hizo entrega de las insignias el embajador español en Wáshington, en presencia del ministro de Marina, Almirante Abarzuza

Wáshington, 10.—El embajador de España en Estados Unidos, don José María de Areilza, ha hecho entrega al cardenal arzobispo de Nueva York, monseñor Spellman, de las insignias de la Gran Cruz de Isabel la Católica que le ha sido concedida por el Gobierno español.

La ceremonia se llevó a cabo en presencia del ministro español de Marina, almirante don Felipe Abarzuza y señora, llegados ayer procedentes de Argentina y Brasil, y con asistencia de los embajadores católicos de la Europa Occidental y de Iberoamérica, con sus señoras; altas jerarquías eclesiásticas, incluído el delegado apostólico, monseñor Egidio Vagnozzi; arzobispo de Wáshington, monseñor Patrick O'Boyle; rector de la Universidad Católica de Wáshington, reverendo William J. Macdonald, y el presidente de la Universidad de Georgetown, reverendo Edward B. Bunn.

También figuraban entre los asistentes el ministro de Justicia y señora de Rogers; el director general de Correos y señora de Summerfield y numerosos invitados.

En el acto de la imposición, el señor Areilza pronunció el siguiente discurso:

«Hoy es día de júbilo especial y de honor para esta Embajada porque rendimos homenaje público a una gran figura de la Iglesia. Vos sois príncipe de la misma y arzobispo de la Diócesis de Nueva York, la gran metrópoli norteamericana por tantos conceptos vinculada a España. La primera Iglesia católica que se levantó en vuestra ciudad fué la de San Pedro, erigida con el donativo de nuestro rey Carlos III, que allí conserva todavía sitial privilegiado para sus sucesores».

«Más de un millón de feligreses vuestros rezan hoy a Dios en la lengua de Santa Teresa y de San Ignacio, y esta condecoración que voy a entregaros, simboliza el recuerdo de aquella reina española que tuvo, como mujer, el instinto de confiar en las promesas de un visionario, Cristóbal Colón, desdeñadas por otros soberanos y que acudiendo a ella en demanda de protección para su aventura, hizo posible el descubrimiento y con él, la existencia de la América de hoy, como bastión y reducto del mundo libre de la Cristiandad. De esta América de la que Vuestra Eminencia ha dicho recientemente en un discurso que «si fuera vacilante o débil, si su forma de vida pereciese la libertad del mundo moriría con ella».

«A esta gran nación norteamericana, de la que sois representante excepcional, tributamos también en este acto nuestro agradecimiento y nuestro afecto. Recientemente decía nuestro ministro de Asuntos Exteriores, Castiella, que precisamente por su respeto y culto hacia los valores espirituales, es por lo que los Estados Unidos pueden ejercer la jefatura del mundo libre con plena autoridad moral. De esta religiosidad del pueblo norteamericano, sois, Eminencia, testimonio y protagonista, ejemplo y artífice, a un tiempo.

«Porque nos habéis edificado y adoctrinado como pastor y como cardenal de la Iglesia, os queremos galardonar hoy en nombre del Generalísimo Franco, del Gobierno y del pueblo de España, que habéis visitado en varias ocasiones. También nosotros, los españoles, creemos en la virtud suprema de la vida del Espíritu y sabemos que el poder de la oración es «infinitamente más fuerte que todos los ingenios de guerra modernos».

«España, que tiene alma militante y cree en la Divina Biblia «una manu sua faciebat opus et altera tenebat gladium», admira también en Vuestra Eminencia al vicario castrense que en las vísperas navideñas acude a los lugares más remotos de la tierra para compartir las fiestas cristianas por excelencia con los soldados que montan la guardia de la civilización frente a quienes amenazan nuestra fe y nuestra forma de vida. Y en esta convivencia con vuestras fuerzas armadas de vanguardia, vemos, una vez más, el profundo sentido de vuestra tarea apostólica que propugna la paz, pero una paz sin abdicar de los principios, que cuida la defensa ante el peligro común.

«Eminencia: que esta Gran Cruz de la Reina Isabel sirva como recuerdo y testimonio de homenaje de la nación que trajo a las costas del nuevo mundo hace cinco siglos, la fe de Cristo y la fe en la libertad de la persona humana».—Efe.

El ministro de la Gobernación, en Roma

Preside la embajada extraordinaria en los actos de canonización de Juan de Ribera

Madrid, 10. — En avión de la T. W. A. ha salido para Roma el Ministro de la Gobernación, don Camilo Alonso Vega, presidente de la Misión extraordinaria que ha de representar a España en los actos de canonización del Beato español Juan de Ribera. Le acompañaban las siguientes personalidades que asimismo integran dicha misión: don José Maldonado Fernández, subsecretario del Ministerio de Educación Nacional; don Laureano López Rodó, secretario general técnico de la Presidencia del Gobierno, don Mariano Puigdollers Oliver, director general de Asuntos Eclesiásticos; don Vicente Mortes Alfonso, director general de Carreteras; don Jorge Spotorno, director general de Relaciones con la Santa Sede; don Juan Vicente Izquierdo, miembro del Comité Ejecutivo Nacional para dicha canonización y don Esteban Fernández Ruiz, jefe técnico de la Oficina de Información Diplomática.

En el aeropuerto fueron despedidos por el Nuncio de S. S., Monseñor Antoniutti; subsecretario de la Gobernación y Asuntos Exteriores, señores Rodríguez de Miguel y Cortinan, respectivamente; Barón de las Torres; director general de Sanidad y otras personalidades.

También y en el mismo aparato, partió el Obispo de Salamanca, doctor don Francisco Barrado, Gran Canciller de la Universidad Pontificia de Salamanca, en la que el Beato Juan de Ribera fué alumno y profesor; Obispo coadjutor de Badajoz, acompañado de la Misión que preside el gobernador civil de la provincia; y el obispo de Coria (Cáceres).

Poco después, y asimismo por vía aérea salió para Roma con idéntico motivo, la Misión sevillana, integrada por el presidente de la Diputación, D. Joaquín López Lozano; secretario de la Corporación y el teniente de alcalde, don Celestino Fernández. Son portadores de un tríptico religioso con relieve de plata y marfil que representa a gran tamaño al Beato Juan de Ribera, obra de mucho valor realizada por destacados artistas andaluces y que será entregada como obsequio a S. S. el Papa Juan XXIII.—Cifra.

LLEGADA A ROMA

Roma, 10. — Ha llegado a esta ciudad, por vía aérea, procedente de Madrid, la misión oficial española que asistirá a los actos de canonización del beato español Juan de Ribera.

Kruschef atraviesa momentos difíciles

Sus continuos exabruptos han producido cierto malestar interior

Moscú, 9. — (Crónica especial de la Agencia Efe, recibida por teletipo, por Henry Shapiro).

Tal vez sea pronto para asegurar que Kruschef se encuentra sentado sobre un barril de pólvora, pero no hay duda que el primer ministro de la Unión Soviética atraviesa actualmente momentos difíciles para su liderato en Rusia.

Por vez primera, desde su mandato, Nikita Kruschef está siendo atacado públicamente. No hay noticias suficientes para poder asegurar que esto puede costarle el puesto, pero la opinión general es que Kruschef se encuentra en incómoda posición. De momento, ciertos grupos políticos rusos estiman que el primer ministro debería dar explicaciones en relación con sus continuos ataques a Eisenhower y Occidente.

La política desabrida de Kruschef, sus continuos exabruptos, han producido cierto malestar interior. Y hoy por hoy, lo que los políticos rusos desean es nada más que una explicación. No hay en el panorama político de la Unión Soviética ninguna figura que pueda oscurecer la personalidad de Kruschef.

Hay en Rusia dos grupos políticos claramente diferenciados, que pueden encarnarse en el Presidum y el Comité Central del partido. Uno de los grupos se muestra partidario de la cooperación con Occidente, y otro se opone a todo contacto con el mundo libre. Estos segundos son los responsables directos del fracaso de la conferencia de París el pasado mes. Entre los que se oponen a la unión con Occidente, figuran los viejos stalinistas y ciertos sectores del Ejército. El grupo tradicionalista, más tranquilo y sosegado, es partidario de una fórmula de compromiso que permita la convivencia pacífica.

Como se sabe, a mediados de julio celebrará el Comité Central del partido comunista una reunión en Moscú y se cree que de esta reunión saldrá la política nacional en el orden exterior.

De momento Nikita Kruschef se ha apresurado a subrayar que no hay cambios en la política exterior rusa, y que no existen diferencias de criterio en la dirección del país ni del partido. Este apresuramiento, y esta afirmación, revelan bien a las claras que efectivamente hay diferencias y no pocas.

Desde el fracaso de la conferencia cumbre, el Presidium Supremo se ha reunido más veces de las acostumbradas, lo que da a entender que se está estudiando cuidadosamente la pauta a seguir.

Por otra parte, Kruschef no es Stalin. Nikita dirige el país, pero no lo domina como le ocurría a su predecesor. Es cierto que muchos de sus éxitos le han dado popularidad y fuerza, pero esto no es todo.

El incidente del «U-2» y el fracaso de París, han sido fuertes impactos sobre su prestigio. Y la opinión más generalizada en el país, es que si no abandona su política de ataque contra todo lo occidental, puede verse en situación comprometida.

Aparte las dificultades exteriores con las que se está enfrentando últimamente Kruschef, existen unos cuantos problemas de carácter interno, entre los que destaca las dificultades por las que atraviesa el plan agrícola de desarrollo de las tierras vírgenes de Khazakhstan.

También existe otra carta. Y es la que ha de jugar y juega la China roja. Esta baza y la del partido, que de momento, se considera secundaria, han de representar un papel muy importante en el futuro de la política exterior de Rusia y en el del propio Nikita Kruschef.

Batalla en el Tíbet occidental

No se confirma el rumor de que el Panchem Lama había sido asesinado

Katmandu, 10. — Noticias llegadas a esta ciudad, dan cuenta de que se ha producido una segunda batalla en Saka, Tibet occidental.

Esta es la primera vez que se tienen informes sobre actividades rebeldes en aquella región. Saka, que se encuentra a unos 80 kilómetros al Norte de la frontera nepalí, es un nudo de comunicaciones entre el Este y el Oeste del Tibet. Los informes indican que los tibetanos han luchado con gran valor, contra contingentes de fuerzas chinas muy superiores.

En los medios competentes de esta ciudad, se espera que los chinos envíen refuerzos a dicha región desde Lhasa, capital tibetana, con el fin de sofocar la rebelión.

En los mismos medios se añade que no han podido confirmar los informes aparecidos en algunos periódicos, según los cuales el Panchen Lama, segundo dirigente espiritual del Tibet, ha sido asesinado por los chinos. Las últimas noticias indican que Panchen Lama vive prácticamente bajo arresto domiciliario en el Tibet y que sus padres y parientes «han sido humillados» por los chinos. Se cree saber que su padre ha sido obligado a limpiar suelos.—Efe.

Dos millones de metros cúbicos de agua, pendientes sobre Valdivia

SANTIAGO DE CHILE.—(Crónica especial para Agencia FIEL, por C. SCHWARTZ).—Centenares de hogueras brillan por las noches en las colinas que circundan Valdivia, la ciudad chilena amenazada por el desbordamiento de las aguas de un lago y de cinco ríos.

Las vías normales de desagüe de los cinco ríos se han desplomado sobre el valle de Valdivia y están bloqueadas desde las terribles sacudidas sísmicas que en los días pasados azotaron la región, registrándose actualmente una excedencia de cerca de dos millones y medio de metros cúbicos de agua. A pesar de los esfuerzos realizados para evitar el desbordamiento de las aguas, se teme que los diques construidos a toda prisa para regular el caudal de los ríos no puedan resistir mucho tiempo a la poderosa masa líquida.

Si los diques cediesen, casi toda Valdivia quedaría sumergida.

La población de la ciudad y los habitantes de los pueblecitos de los alrededores se han refugiado en las colinas circundantes en una serie de campamentos improvisados. En el fango, y bajo una lluvia torrencial ininterrumpida, esta pobre gente vive en una situación que cada vez se hace más precaria.

Todo está empapado por el agua. Las tiendas de campaña levantadas precipitadamente sobre las colinas dejan pasar la lluvia como paraguas estropeados, los toldos están empapados y resulta dificilísimo encender un poco de fuego. Se han registrado ya numerosos casos de pulmonías y de "schocks" nerviosos. Los hospitales de campaña no alcanzan a socorrer a todos los enfermos y a llevar a cabo la vacunación sistemática de los atacados por la fiebre tifoidea.

Sin embargo, aún no se ha perdido la esperanza de evitar la destrucción de Valdivia. Ante los muros de piedra que contienen las aguas, equipos de obreros y unidades del Ejército chileno tratan todavía de abrir canales laterales para permitir una "evacuación controlada" de las aguas.

Veinticinco "Bulldozers", abastecidos de gasolina por medio de helicópteros, trabajan día y noche. En los puntos neurálgicos se han instalado sistemas de alarma para prevenir del peligro a los habitantes de la ciudad que se han negado a abandonar sus viviendas. Cuando se dé la señal dispondrá de unas horas para refugiarse junto a los demás, en las colinas.

Toda la región que rodea el aeropuerto de Valdivia está totalmente inundada. El propio aeropuerto se considera como destruído y sólo algunos helicópteros y una línea telefónica unen aún a la ciudad siniestrada con el mundo exterior. La evacuación de la población por vía marítima ha tenido que interrumpirse debido al mal tiempo. Por el mismo motivo la llegada de suministros de víveres para la población está totalmente desorganizada.

Un nuevo violento terremoto sacudió a Chile hace unos días, pero afortunadamente los puntos más afectados coincidieron con una región desértica y no se han registrado pérdidas humanas. Sin embargo, los daños materiales son cuantiosos. La autopista que une a Chile con Argentina ha sido destruída a lo largo de muchos kilómetros.

olaboradores de DIARIO-DIA

EL JARDIN

Por Marichu de la Mora

U y yo y los que nos rodean aseguramos todos sentir gran entusiasmo por las flores. Negarlo nos parece que es como el ser cruel- les con los niños o maltratar a los animales. En teoría la idea ha quedado bien clara: nos gustan, nos entusiasman las flores. o hacer nada por poseerlas o por rodearnos de ellas, lo disculpa- de mil maneras. No tenemos tiempo. No tenemos espacio, no te- os dinero. Un jardín es un lujo y de pronto nos sentimos terrible- te modestos. Como una concesión a nuestra confesada afición por floricultura se adornan nuestros balcones con unas macetas de unos y si el clima es muy propicio quizá alternen con algún clavel, na albahaca o un oloroso jazmín. En algunas regiones los únicos dos que necesitan nuestras plantas es una miradita de simpa- de vez en cuando; en otros, la vegetación sólo quiere orden. Donde pone a prueba el verdadero amante es en Castilla. Cierto es que du- te medio año nos amenaza la helada que entra de noche como un on, pero en cambio el otro medio gozamos durante todo el día de sol abrasador que reseca cuanto toca. Tener un jardín o casi di- nos unas macetas floridas en algunos lugares de nuestra meseta tral no deja de constituir una cierta torpeza. Pero precisamente eso resulta más bonito. Creemos por ejemplo que se podía hacer homenaje al apasionado amor a las flores de algunas familias de nes camineros. Cuando todavía en las estufas de los jardines pre- iosos, los geranios no son aún más que unos anémicos palitroques, caminero, o posiblemente la caminera, consigue que los suyos ale- n nuestra vista con esplendores de color. En pocos metros cuadra- s, con la peligrosa vecindad del cerdo y de la gallina y es probable sin ninguna preparación técnica sobre la materia, algunas de es- familias nos llenan de admirativa envidia. Caléndulas, lirios, mar- rias, lupinos, bocas de dragón y aster, forman un fondo a las pe- nias y las zinias. A muchos kilómetros a su alrededor no sólo no te ningún otro jardín sino hasta es posible que ninguna clase de getación, pero sin embargo el amor, y éste sí que es un verdadero or, ha conseguido este pequeño prodigio. No sabemos si Obras licas agradece estas manifestaciones y las aprecia en su debido or, pero aunque el amor sincero no necesita de más recompensa que propio sentir, nos gustaría saber que estas artes jardineras de los mineros tenían hasta sus concursos y sus galardones.

Y hemos hablado de estos jardincillos de las casetas para demos- r que ni un gran terreno ni el tiempo, ni mucho menos el dinero n necesarios para conseguir un espacio florido. Lo malo de muchos nosotros es que disimulamos con pretendidas ambiciones nuestra stilla. Nos parece poco digno poseer tan sólo algunos arbustos o unas flores. Nos gustaría, es cierto, un jardín, pero la imagen que etamos es la de grandes extensiones de aterciopelado césped o has- guizá un recortado cierre de ciprés. Nuestras flores habrían de ser exóticas y preciosistas. En una palabra, lo que deseamos es una per- ecta tontería: No porque esa clase de jardín o de parque no fuera eseable, sino porque está lógicamente fuera de los medios económi- s y hasta de clima de la mayor parte de nuestra patria. Y, además, esto lo olvidan con harta frecuencia los pocos que sí pueden obtener nos jardines, porque éstos deben armonizar con el paisaje. Un jar- n "a la inglesa", o "a la italiana" entre los centenos, sin una zona de ransición, nos parece tan absurdo como el pasearse por esos mismos mpos en traje de noche y con tacón alto, camino de la siega o de trilla.

Un jardín no es un lugar aislado aparte de la casa sino que es o debe e ser una prolongación del hogar con su rincón de lectura o de des- anso, su parte para los niños o para los experimentos del más aficio- ado. Como el hogar en el que sólo ha intervenido la elección del mue- lista o del decorador, un jardín puede resentirse de una mano de- asado profesional. No nos precipitemos en arrancar ese árbol tor- ido o ese arbusto defectuoso, pueden ser en nuestro jardín como el ueble de familia; pasado de moda o hasta no muy bello, pero que ace inconfundible nuestra casa. Nuestro jardín no debe ser el "salón" e sólo sirve para enseñar a las visitas, sino el lugar elegido y prefe- do por cada miembro de la familia. Sólo entonces podremos estar en seguros de haber tenido acierto en su elección.

Exclusivo para EL DIARIO PALENTINO-DIA DE PALENCIA

(Prohibida la reproducción)

M.C.D.2022

PALENCIA AL DIA

CLAUSURA

Se ha clausurado en la Oficina del Turismo, la magnífica exposición de obras de arte, trabajos profesionales y manuales organizada por la Juventud Obrera Católica, y correspondiente a su campaña "Nuestra Superación profesional".

En esta exposición, los aprendices de Palencia, han vuelto a poner de manifiesto su entusiasmo, su afán de superación y su competencia, que no son pequeños.

Noventa y seis obras, pertenecientes a 48 aprendices, desde las propiamente plásticas (óleos, dibujos y esculturas), hasta las profesionales, pasando por las de mero recreo o artesanía, han figurado en la citada sala, atrayendo al numeroso público que durante los días de la muestra ha destilado por la misma, y satisfaciéndole por la excelente factura y realización de los trabajos.

Con esta exposición, se ha cumplido a la perfección uno de los lemas de esta Juventud Obrera Católica, cual es el de "dar conciencia a todos los aprendices de la importancia de su trabajo y de su superación profesional".

Y congratula ver cómo estos muchachos, en su arte, en su profesión o en su labor artesana, alimentan estos afanes de perfeccionamiento, que, por una parte, contribuyen a hacer posibles estas excelentes exposiciones, y, por otra, —y esto es lo más importante— calificarles en una actividad cultivada con tanto cariño, para mejor beneficio y progreso de la sociedad en que viven.

Se ha hecho público el anuncio de premios que se otorgarán en el II Concurso de Embellecimiento de los pueblos palentinos. Un primero de 15.000 pesetas; un segundo de 10.000 y siete de 5.000 cada uno, entre otros, son, nos parece, un buen estímulo para mover a las poblaciones respectivas, y hacer que sus pueblos cambien, de la noche a la mañana, el percal por la seda, haciéndose más gratos y bellos.

Desde luego, para conseguir la transformación estética del lugar donde se vive y que tanto se quiere, no hacen falta estos espoliques económicos. Se ama porque se ama, y esto es suficiente para procurar el bien de la cosa amada. Pero nunca vienen mal estas pesetas que premiarán la mayor dedicación de los moradores, en esta tarea importante de hacer que sus localidades y sus viviendas dejen un poco el cariz hosco casi peculiar en estos pueblos terrosos de Castilla, para hacerse más gratas y más alegres.

Hay mucha tela que cortar a este respecto. Y bien vienen estos concursos, para que sirvan de invitación y espolique a cuantos deseamos que un rayo de belleza (llámese casas encaladas, jardines atendidos, plazas y calles cuidadas, puertas y ventanas pintados o detalles artísticos resaltados), entre radiante en todos los rincones y los llene con su luz.

VIDA RELIGIOSA

SAN MIGUEL

TRIDUO EN HONOR DE LA SANTISIMA TRINIDAD.—En esta iglesia parroquial de San Miguel Arcángel se celebra solemnemente el triduo en honor de la Santísima Trinidad con los cultos siguientes:

Misas de Comunión y ejercicio del santo Trisagio, a las ocho y media y a las doce.

Por la tarde, exposición de Su Divina Majestad, rezo del santo rosario, ejercicio del triduo, sermón, bendición y reserva.

El domingo, Misa de comunión a las nueve y Misa solemne a las doce. Por la tarde, a las ocho, como todos los días del triduo.

Se ruega a todos los asociados la puntual asistencia a los cultos.

ADORACION NOCTURNA ESPAÑOLA
(Sección Palencia)

La noche del 11 al 12 del presente mes de junio, celebrará en la iglesia de San Francisco, su Vigilia mensual ordinaria, el Turno cuarto de esta Sección.

La Misa comenzará a las cuatro y cuarto de la mañana, a cuya hora estarán abiertas las puertas de la iglesia.

«Pregonad sus obras en medio de los pueblos»

He entrecomillado las palabras del título, porque no son de mi cosecha, sino que fueron dictadas por el dedo de Dios a Isaías. Pienso que vienen muy bien para caracterizar las solemnidades del Santísimo Corpus Christi, y más las extraordinarias de este año de Congreso Eucarístico.

Tuve hace años un discípulo en la clase de Religión, al que califiqué con la nota suprema de 10, por haber intuído e hilvanado la siguiente proporción: «La Sagrada Eucaristía es a la Encarnación lo que la conservación es a la creación y lo que la línea es al punto: SU PROLONGACION».

Así es. El candoroso y sublime misterio de la presencia real y verdadera de Jesucristo bajo las leves especies de un poquito de pan o de un poquito de vino, hace al Verbo Encarnado contemporáneo de todos los hombres y de todos los pueblos. Y logra el objetivo más ambicioso de la Religión. Al dar la explicación de esta última palabra, el antiguo y clásico escritor Lactancio, la hacía derivar del vocablo «religar»; religión según esta etimología, vale tanto como religación o enlace entre el hombre racional por una parte y el Creador por el otro cabo. De donde se deduce que, a mayor unión entre estos dos extremos, mayor logro de religión. La misma creación, que es el primer eslabón, establece entre el hombre y Dios un lazo de dependencia metafísica, tan necesario de parte del hombre, que sin él no seríamos. En realidad es este lazo el meollo de la religión o relaciones entre Dios y el hombre. Pero la bondad divina quiso añadir parentescos no tan metafísicos, pero más amorosos: El es nuestro Padre, y por la Comunión nos transformamos en El: «Así como Me envió mi Padre vivo, y vivo Yo por mi Padre, así también el que Me come vivirá por Mí».

En el verano de 1945 los sabios lanzaban de grandes masas para pulverizaron un «Eureka»: ya no necesitazar a las masas. Hasta el mismo átomo resultaba grande. Había que disgregarle... ¡Triunfaba lo pequeño! Pero eso ya lo había hecho Dios con la Sagrada Hostia, y no para dar la muerte, sino la vida. ¡Esto sí que es el triunfo de lo pequeño! ¡Bueno para San Francisco de Asís, que se extasiaba en aquella frase: «¡Prout relucet magnus in parvis Deus!».

Pero no sólo el pobrecillo de Asís, que sabía más de amores que de letras: el equilibrado Santo Tomás de Aquino —a quien Chesterton contrapone muy lindamente con el cantor del hermano sol y de la hermana agua y de la hermana alondra y de la hermana muerte—; también Santo Tomás de Aquino, con todo su saber, exultaba y se henchía y enloquecía ante la pequeñez de esta obra de Dios que es el Santísimo Sacramento en lo que a nosotros aparece. Venía a repetir las palabras rotulares de Isaías: «Cuanto puedas tanto alaba, pues es superior a toda alabanza y su elogio es inabarcable»

Parece ser una ley de las celebraciones eucarísticas esta efusión sin canon ni medida, como dice también San Bernardo, que ha de ser el amor de Dios. Eclosión de flores, aturdimiento de campanas, estallar de bombas y cohetes, espirales de incienso, brillo del oro, de la plata, de la seda y de los más preciosos dones de las criaturitas de Dios a su Señor. Ditirambos de poetas, filigranas de orfebres, cataratas orquestales, carros de Tespis abigarrados de figuras y colorines para significar las mil virtudes y misterios del Pan del Cielo cantado por los hombres de la tierra...

¡Y qué bien parece loco
el pueblo! Pues hubo quien
dijo que el «día de Dios»
era cada cascabel
de danzante silogismo
para el apóstata infiel!

También David, cual otro danzante de Becerril, Villada o Villamediana, se lanzó, sin pudor por sus reales vestiduras, al medio de la calle para mostrar su júbilo al paso de un arca que, rica y todo, no era más que figura del Sacramento nuestro...

¡Cantemos, pues, palentinos, sin miedo a que Micol —representada por los tímidos y pudibundos y vergonzosos de todos los tiempos— nos eche en cara nuestra candidez o nos digan como a los Apóstoles en Pentecostés, que estamos bebidos...!

«Que en el gran día de Dios,
el que no es loco... ¡no es cuerdo!»

MANUEL GARCIA
Sacerdote

DE VENTA EN
Librería y Papelería
G. DIARIO - DIA

¡SIRVIENTA! ¿Aún no has hecho tu afiliación al Montepío Nacional del Servicio Doméstico? ¿No sabes cuán numerosos beneficios estás perdiendo?

SUCESOS LOCALES

DESAVENENCIAS. — Cuando Javiera Fernández Reliegos, de 80 años de edad, se hallaba a la puerta de su domicilio, en la calle de Fray Luis de León, se acercó a ella Pilar Zorrilla Vargas, residente en el número 14 de Modesto Lafuente, quien la hizo objeto de malos tratos de palabra y obra.

Denunciado el hecho ante la Comisaría, se ha dado cuenta al Juzgado Municipal.

NIÑO LESIONADO. — Desde el portal de la casa de su abuelita, en la calle Empedrada, salió el niño Raúl Borge Bodero, de 16 meses, domiciliado con sus padres en las Casas del Hogar, 53, a la calzada, en el momento en que circulaba un carro, conducido por Celestino Nozal, que no pudo evitar que el pequeño fuera arrollado, pasándole una rueda del vehículo sobre la pierna. Afortunadamente y pese a lo aparatoso del accidente, al chiquillo en la Casa de Socorro únicamente le apreciaron una herida contusa en el muslo izquierdo, de poca importancia.

LESIONADOS. — El personal de servicio en la Casa de Socorro, ha prestado asistencia médica a los siguientes:

Gonzalo Alvarez, de 25 años, que sufría erosiones en la región tenar y falange de la mano izquierda.

Raúl Jorge Bodero, de 16 meses, contusión en el muslo izquierdo, por atropello de carro.

Joaquín Osorno, de 42 años, herida incisa en la región plantar derecha.

María San Martín, de 25 años, abdomen agudo; fué hospitalizada.

Félix Maté Benito, de 3 años, fractura de cúbito izquierdo.

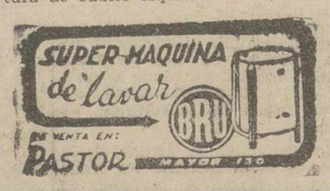

Hoy sábado comenzará el Congreso Eucarístico de Palencia

El concierto sacro en la Catedral se celebrará la tarde del domingo

Hoy, sábado, dará comienzo el Congreso Eucarístico de Palencia; ya está todo ultimado y han comenzado a levantarse los arcos por las principales calles de la ciudad, así como el altar oficial del Congreso en la Plaza de la Inmaculada, de la Catedral.

Ha habido necesidad de realizar algunos cambios en el programa general y de ellos, así como de últimas instrucciones de las Comisiones organizadoras vamos a dar cuenta.

En primer lugar el concierto sacro, en la Catedral, a cargo del M. Reverendo Sr. D. Leoncio Fernández, se celebrará el domingo, día 12, a las siete de la tarde, en vez del martes, día 14, como aparece en los programas oficiales distribuídos.

Para asistir a este concierto, el público deberá estar dentro del recinto de la Catedral a las siete menos cuarto, ya que a las siete en punto se cerrarán todas las puertas para lograr una más cómoda y perfecta audición, y no se abrirá hasta las ocho menos cuarto, para a las ocho comenzar los cultos del quinario eucarístico.

Las entradas para la representación de los autos sacramentales el domingo y el jueves, día 16, pueden adquirirse, al precio de 10 pesetas, para los que no hayan adquirido la tarjeta de congresista, y de ocho para los que hayan adquirido tal tarjeta y la exhiban en el momento de hacerse con las entradas referidas. Estas localidades pueden adquirirse en los establecimientos de Hermoso González, e Hijos de Tomás Alonso, y en la Escuela del Magisterio, desde el sábado día 11.

Nadie podrá acercarse al lugar de la representación sin la correspondiente tarjeta.

La Comisión general organizadora invita a todas las autoridades, organismos oficiales y particulares, a que iluminen sus balcones con luces y símbolos eucarísticos durante todas las noches del Congreso, y de un modo especial desde la víspera del Corpus Christi. Asimismo participarán los escaparates, que pueden ser ornados, aprovechando motivos y alusiones eucarísticas. También se ha invitado especialmente a los particulares, a todo el vecindario de Palencia, para que adorne sus balcones, ventanas y miradores con colgaduras y alegorías sacramentales.

Oportunamente se irán dando normas para la procesión infantil del lunes día 13, así como para la procesión general del día del Corpus, a las seis de la tarde.

¡Audiencia pública!

Imprudencia temeraria, con daños

El procesado Julio Serrano Verdejo conducía un camión por la carretera Palencia-Santander, el 26 de diciembre último, y al llegar a las proximidades de Villamuriel colisionó contra una furgoneta DKW, que circulaba en dirección contraria, produciendo daños en este último vehículo por valor de 40.000 pesetas, que ya han sido indemnizadas.

Mantiene el procesado que la causa del accidente radicó en que su camión, conducido a escasa velocidad, inesperadamente comenzó a dar bandazos en la mojada calzada, a pocos metros de la furgoneta, a la que ni siquiera había visto, por impedírselo dos carros que iban delante de él.

El perito don Rodolfo Pérez de Guzmán dictamina que raramente sin frenar, ni maniobrar, puede patinar una vehículo a poca velocidad y que a pesar de los dos carros, puede verse el vehículo que viene en dirección contraria. A preguntas de la Defensa, rectificó, en parte, sus opiniones.

No comparece el testigo Eloy Díez Aguado y es multado con 200 pesetas. Deponen a continuación Emilio Aguado Alonso y Carlos Andrés Andrés, quienes iban en un carro delante del camión y vieron la colisión aclarando que no vieron patinazo alguno del mismo. Jesús Serrano, hermano del procesado, a quien acompañaba en el camión, dice que la DKW había pasado ya a los carros y que el camión patinó inesperadamente.

El Ministerio Fiscal calificó los hechos como constitutivos de un delito de imprudencia temeraria, con daños, para el que solicitó una pena de 20.000 pesetas de multa y privación del carnet por tiempo de un año.

El Letrado defensor, señor Gusano, solicitó la total absolución de su patrocinado, estimando que los hechos acontecieron por mero evento fortuito, que no pudo, en forma alguna, ser previsto ni evitado.

ANUNCIO

Pongo a disposición del público, coche microbús D K W, nueve plazas, gran lujo y comodidad, para viajes y excursiones a cualquier punto de España, incluso al extranjero.

J. C. Panadería «La Virgen del Camino»

CASTRILLO DE VILLAVEGA

Jefatura Provincial del Movimiento

Cultos por los caídos de la provincia de Palencia en la Basílica del Valle de los Caídos

Asignada por Secretaría General del Movimiento a esta provincia la semana del 20 al 26 de junio actual, para la celebración de sufragios por el alma de nuestros Caídos, esta Jefatura Provincial ha organizado para el domingo día 26, la peregrinación general que asistirá a la misa solemne con responso que a las once de la mañana de dicho día oficiará nuestro Reverendísimo Prelado.

Para informarse de los detalles del viaje, costo y horarios, pueden los afiliados de la capital, familias de caídos y palentinos en general que deseen asistir a los actos, dirigirse a las oficinas de la Jefatura Provincial del Movimiento, sita en Menéndez Pelayo, 25, de diez a catorce horas todos los días laborables, hasta el día 13 en que quedará definitivamente cerrada la inscripción.

Por Dios, España y su Revolución Nacional-Sindicalista.

Palencia, 7 de junio de 1960.

SE NECESITAN MACHADORES

Dirigirse Construcciones Padera, S. A.
San Antón, 12, 1.º—PAMPLONA

Cuatro Cantones

La "Strada" y la calle Estrada

«Strada» nos parece que significa calle, camino, carretera... Con este título un buen director de cine italiano hizo una película inolvidable. Un film que abría nuevos horizontes a la cinematografía mundial; horizontes amplios, como el mismo nombre de la película «Strada»...

Pero nosotros no vamos a hablar de cine, ni aunque sea del magnífico cine italiano. Queremos hablar de «La Strada», pero de una Strada escrita en castellano: Estrada.

La calle Estrada es, naturalmente una calle. Una calle palentina. Está situada en uno de los accesos a la amplia Avenida de Casado del Alisal. Pero la calle Estrada, en su final, no es ni mucho menos una "strada". Lo que sí es, es un callejón de "película". Aparte de ser una de las calles viejas, que guardaban ese trasnochado recuerdo, café y sucio, del barrio de La Puebla, su paso por ella se ha complicado con unos magníficos postes que «provisionalmente» se colocaron hace muchos meses para sostener los muros de una ruinosa y fea casa que se venía abajo.

En un principio todo el mundo, imaginó que aquellos enormes puntales sería algo provisional. Pero los meses pasan —han pasado muchos— y las enormes vigas siguen allí.

¿Estarán esperando —quién corresponda— a que las vigas de referencia florezcan en un nuevo milagro?

Como ello es imposible, no estaría nada de más que la calle fuera despojada de su feo aditamento viguero, y aunque no ancha por ahora, quedase convertida en una auténtica «Strada».

Total: Voluntad para quitar esas vigas, en cuya madera quedaron el recuerdo de muchos coscorrones sufridos por pacíficos vecinos.

Que esos amigos nuestros, que esporádicamente visitan Palencia no nos afrenten con la consabida frase: ¡Pero todavía...!

Palencia, sede del Congreso Eucarístico

Ha sonado la hora eucarística en Palencia.

Tras el fecundo proemio de los Congresos Comarcales, rizando una corona luminosa de fervor y entusiasmo por toda la diócesis, llega el último de los homenajes a Cristo-Hombre, teniendo por sede la ciudad de Palencia.

Magnífico escenario el de nuestra ciudad, para rizar pleitesías al Señor en el augusto y perenne Sacramento:

Hay por la ciudad nadando el halo de una recia tradición eucarística, que, saltando por encima de la vieja letra de los estatutos y reglamentos de las añosas cofradías sacramentales, proclama a los cuatro vientos la realidad de ser Palencia sede de una Obra internacional cuya misión es eminentemente eucarística.

Pero eucarística desde un punto de vista verdaderamente original, como un derroche de generosidad y amor humanos.

Es la obra de los Sagrarios Cálvarios, cuya tarea específica es la de acompañar a Cristo en los abandonos, silencios y soledades de tantos y tantos sagrarios como se encuentran desprovistos de una oración, de una vecindad humana, de una palabra de hombre o de mujer.

Por si esto fuera poco, el prelado creador de esta Obra, don Manuel González, el «Obispo del Sagrario abandonado», quiso dejar aquí sus restos, y su cuerpo descansa precisamente junto al sagrario catedralicio, como en una tensa, quieta e interminable vela, continuación de sus vigilias eucarísticas en vida.

Buena sede es Palencia para Congresos eucarísticos, y ahora va a comenzar el que en 1960, cincuentenario de la fundación de la Pía Unión de las Marías de los Sagrarios Calvarios, nuestra ciudad ha buscado y organizado, coincidiendo también con el Congreso Internacional de Munich.

La puerta abierta de esta magna asamblea está prendida en el segundo sábado de junio, día 11, y se ha dejado la gracia de la apertura para los niños, que es una magnífica manera de acercarse con más serenidad, con más tranquilidad, con más limpieza hasta el rutilante e infinito brillo de Cristo Eucaristía.

¡Esos peatones!

Hemos escrito en numerosas ocasiones exponiendo algunos de los problemas que creaba el servicio urbano del autobús. Y, siempre mirando el bien del público, fuimos exponiendo lo que nosotros consideramos defectos del servicio que podían corregirse o, al menos, paliarse. Por eso nos creemos con más autoridad para tratar el tema de hoy.

Ahora, cuando con la puesta en servicio de los nuevos vehículos de autobuses, se había conseguido —y justo es que lo proclamemos a los cuatro vientos— una regularidad en el servicio que tiene mucho de elogiable, estamos asistiendo a un fenómeno por demás extraño. Y más aún que extraño, peligroso. Aludimos a los peatones. Esos peatones que no tienen noción de los derechos que tiene el autobús, en cuanto que cumple un servicio. Y por esa errónea interpretación de los "derechos" del que va a pie, olvida sus deberes, que son tan esenciales o más aún que aquellos. Se plantan en medio de la calle, oyen que llega el autobús, sus oídos son martilleados con el constante sonar de la bocina, y ni aún así se retiran. Por eso, los conductores han de hacer verdaderos juegos malabares para no atropellar a estos peatones, y los que van en el autobús están dando gritos —sobre todo las señoras— porque «les parece» que es imposible no atropellarles.

Es hora ya de que a estos infractores de las normas de circulación se les impongan las sanciones correspondientes. Cuanto más «sentidas», más ejemplaridad han de producir.

Rincón ameno

SILLA INCOMODA

En una prisión norteamericana, un visitante muy recomendado es acompañado por un guardián, que le muestra todas las dependencias. Se le ha encargado que emplee la máxima complacencia y amabilidad.

Al llegar a una estancia provista de un único sillón, el visitante pregunta:

—¿Qué es esto?

—La silla eléctrica, señor. ¿El señor quiere probar a ver cómo funciona?

PICASSO

Un magnate norteamericano quería comprar un dibujo a lápiz de Picasso, pero se lamentaba con el pintor del precio que éste le pedía:

—Al fin y al cabo, lo ha hecho usted, maestro, en un minuto.

—Sí; pero he tenido que trabajar 50 años para poder hacerlo en un minuto.

CERTIFICADO

—Oiga, ¿podría enseñarme el certificado de la casa donde trabajó antes?

—No señor, porque lo rompí.

—Muy mal hecho.

—Ca, no lo crea. ¡Cómo se conoce que no leyó lo que decía!

ADIVINANZA

Soy para el hombre preciso
como el pan de cada día,
soy su bien y su alegría
y le sirvo de perjuicio;
soy el origen del vicio
y la noche la hago día.

Solución a la Adivinanza de nuestro número anterior:
EL ESCARABAJO

CRUCIGRAMA
Número 260:

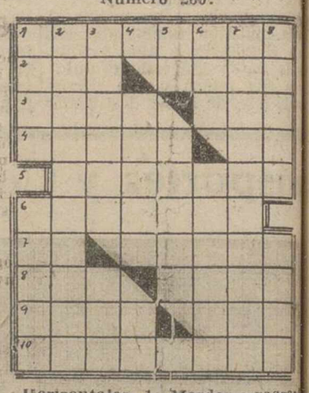

Horizontales: 1: Morder o rasgar con los dientes. 2: (al revés) Movimiento convulsivo habitual. Señal. 3: Célebre mezquita de Jerusalén. Llano. 4: (al revés) Habitan. Símbolo del radio. 5: Inflexibles. 6: El que manda a cierto número de obreros. 7: Forma de pronombre. Dar vueltas en un círculo. 8: Dícese del hilo cuyas hebras están poco torcidas. Signo, hado. 9: En italiano: aceite. (al revés) Oxido de calcio. 10: Rebatiese.

Verticales: 1: Barca chata que se utiliza en las Antillas. Sustancia para pintar. 2: Se le robará con engaño. 3: (al revés) Ladrón de mar. (al revés) Término. 4: Implorar. En catalán: alimento. 5: Preposición inseparable. Fábulas. 6: Rey. La que cortó los cabellos a Sansón. 7: Viejo barrio barcelonés. 8: Flores. Contacto.

Sol. al Crucigrama número 259:

Horizontales: 1: Dadivoso. 2: Eta. alaT. 3: Cina. Ene. 4: Anita. An. 5: Acótalo. 6: Irónico. 7: Ra. Aleta. 8: ilA. Aros. 9: Beta. adi. 10: Usábanos.

Verticales: 1: Deca. Iribú. 2: Atnárales 3: Dánico. Ata. 4: Atona. Ab. 5: Va. Atila. 6: ¡Olé! Aceran. 7: Sanalotodo. 8: Otero. Asis.

HACIENDA

INSPECCION TECNICA DE TIMBRE DEL ESTADO. AVISO.—Por Orden Ministerial de 16 de mayo de 1960, se ha dictado nueva regulación de plazos y trámites referentes al régimen de Convenios del Impuesto de Timbre del Estado. De dicha reforma el precepto de máximo interés es aquél por el que se señala un nuevo plazo para peticiones de convenios. Este concluye el primero de julio de cada año, aunque por excepción, respecto del ejercicio de 1961, podrán presentarse dichas peticiones hasta el 15 de julio próximo.

Palencia 1 de junio de 1960. — El *Delegado de Hacienda.*

¡UNA REVOLUCION MECANICA!

¡YA HA LLEGADO!

EL NUEVO MODELO

Lambretta

150 Li

4 VELOCIDADES

Delegación para Palencia:

AUTO-LOCOMOCION Calle Mayor, n.º 14

CORREOS

La Caja Postal de Ahorros

con la GARANTIA DEL ESTADO
le ofrece intereses hasta el 3 por 100

Reintegros a la vista SIN LIMITACION DE CANTIDAD
en su localidad

Con una sola cartilla puede efectuar imposiciones y reintegros
en TODAS LAS OFICINAS de CORREOS
DE ESPAÑA

Nuestra cartilla comercial o de turismo y viaje le ofrece la ventaja de viajar sin el riesgo de llevar fondos consigo

¡COMPRUEBE PRACTICAMENTE SU GRAN UTILIDAD!

M.C.D.2022

Acotaciones a la vida provincial

Cita frustrada

La Feria es siempre ocasión para que se reuna la familia provincial. Se impone la escapada a Palencia. Aunque disminuida, está la razón de los ganados y de los aperos que hay que tener listos. (¡Lástima la desaparición de los mercados!). Y el "aquél" de los toros. Son estas fiestas, —las chicas, de Pentecostés, y las grandes de San Antolín—, la convocatoria más eficaz, tanto para los palentinos que viven fuera, como para los amigos de nuestros pueblos. Ocasión de encuentros, de contactos, de sentirse juntos y unidos por el vínculo del paisanaje.

Esta vez, la ocasión ha fallado. Sin duda había buena voluntad y grandes deseos en los pueblos, que, a pesar de todo, nos acompañaron. Pero sin volcarse, porque el tiempo se nos puso feo de veras. Lamentamos, por ellos y por nosotros, el chasco sufrido. Para nadie ha habido apenas feria.

Cita a la vista

Mas, he aquí que tenemos ya encima otra oportunidad para encontrarnos, para vernos reunidos. Una oportunidad sonada, de las de repique en gordo. Es la del Corpus. Que si siempre fué fecha esplendorosa, y si siempre motivó embajadas para ver el Carro Triunfante y los Gigantones, y oir el solemne "zarambombón", este año se multiplica por muchos ceros .Es la bomba final de la gran traca de que hablamos un día. El Gran Congreso Eucarístico Diocesano, suma y compendio de todos los Congresos Comarcales. Y si aquellos brillaron alto, en noble emulación, figuraos la grandeza de esta gran concentración provincial.

Relumbrará el sol ese día. Y, más aún que el sol, la Hostia Santa, que es sol de los soles. Y de los pueblos La acompañarán, no ya solamente los clásicos danzantes, que siempre la rindieron pleitesía castiza y rural, sino un bosque de estandartes, de guiones, de insignias. Y en torno de cada enseña, una apretada multitud de seguidores.

Recordamos como cosa extraordinaria aquella pletóra de acompañantes que trajeron las Vírgenes que escoltaron a la de la Calle el gran día de su Coronación, con los nombres venerandos con que reinan en todas nuestras comarcas. Y esperamos que, como en aquel día grandioso, —¡qué calor también, y qué fuego!—, el acontecimiento hará época. Hasta aquel día, en que sabemos que deseáis acompañarnos.

Catequesis

Tal como preveíamos en anticipado comentario, el Certamen catequístico Diocesano ha congregado a nuestros chavales de todas las latitudes, demostrando que "se las saben todas" en formación catequística. El pequeño gran libro donde se halla todo, no tiene secretos para ellos, capaces, con esas cuatro cosas bien sabidas, —las que importan—, si no de discutir con los doctores, sí de mantenerse firmes en su fe. Junto a los de Palencia capital, destacan en cabecera nombres de Santullán, de la Ojeda, de Villarramiel. Buen motivo unificador.

¿Añoza, o Meneses?

Parece que hay un poco de rivalidad, —sana y noble—, en atribuirse, por estos dos pueblos, la paternidad, como patria chica, del campeón tractorista Pompeyo Frontela. ¡Buen sintoma! Honra a esos vecindarios esta legítima presunción en exhibir el titulo.

Queda claro que, si bien es verdad que se formó y trabaja en Añoza, también lo es que nació en Meneses. ¡Tanto da! Las tierras, el clima, el paisaje, son los mismos: de la solera de la Tierra de Campos. Y eso es lo que importa: la arcilla de que está hecho el hombre y el horno donde se ha endurecido, le dan carácter y conformación.

Por lo demás, Meneses está bien que se envanezca justamente del triunfo de Pompeyo, que avanza arrolladoramente hacia nombradía nacional. Meneses tiene muchos hijos ilustres, y entre ellos un don Pedro Calvo Camina, progenitor de la estirpe de los Calvo Sotelo. Ya tiene, y siempre tuvo, pues, por qué sonar.

Cura de almas

Precisamente cuando se escriben estas líneas, Villarramiel estará honrando en sentido homenaje, a su Coadjutor don Manuel Ojeado.

Es solamente, un Coadjutor. Es, nada más, nada menos, un Sacerdote que lleva cincuenta años entregado a la dirección espiritual en la villa. Por la referencia motivadora publicada, cabe darse cuenta de la dimensión formidable de este hombre, que, a través de mil avatares y vicisitudes, ha estado siempre en el pueblo y con el pueblo, unido a él, entregado a él, asistiéndole, confortándole, queriéndole. ¿Qué mucho que todos le quieran?

Es consolador un balance así, ahora, cuando se pretende equilibrar todo lo recibido, la gran suma anotada en el Debe de Villarramiel, si no para cancelarlo, —hay cosas que no se pagan nunca ni con nada—, para demostrar la voluntad y la intención de retribuir cómo y hasta dónde se puede: con la más sentida gratitud.

Por eso nos gusta tanto, hoy, anotar este amor, esta veneración, de Villarramiel a su Coadjutor, unidos a la par en este Homenaje.

"Operación Pueblo"

Cevico de la Torre acogió recientemente, con hidalgo abrazo de señor, que es más que cortesía, a la misión destacada por el Apostolado Rural de Acción Católica, en la llamada "Operación Pueblo".

Bajo el lema generoso de la "Unión en la Caridad", los expedicionarios —de variada extracción, en edad, en sexo, en condición social, formando un muestrario coherente y homogéneo, disciplinado en el común afán, como primera demostración del lema sugerente—, llegan al medio rural, más que a predicar, a entregarse. A inquirir, con solicitud, con interés, qué és lo que allí se necesita, y cómo ellos pueden ayudar a conseguirlo.

En los pueblos, —es lógico y lo impone la convivencia en el medio reducido, muchas veces hostil—, toman auge, diferencias y divisiones basadas en intereses, en pasiones, en resentimientos. Solamente la fraternidad fundamental y real, la cristiana, sentida como es debido, puede hacer, del pueblo que sea, una familia bien avenida. A ello ayudará muchísimo, —¡cómo no!—, el que no haya problemas sin resolver, de esos que agudizan la insatisfacción. Hay que hacer porque recobren, con la atención de sus necesidades, contento y alegría, simiente de la paz.

En el hecho de recibir esta visita como la recibió, Cevico de la Torre ha demostrado sus ganas de ser oído, que es tanto como su derecho a ser escuchado. Que la siembra fructifique, como parece.

Cervera de Pisuerga celebró solemnemente su Congreso Eucarístico Comarcal

El Prelado de Palencia, ofició la Misa de Pontifical

Asistieron nutridas representaciones de los pueblos comarcanos

En la pasada semana se han celebrado todos los actos del Congreso Eucarístico Comarcal que previamente estaban anunciados.

Para cada día de la semana había señalado una serie de actos. El lunes fué de preparación, ensayos de cánticos y otros. El martes, dedicado a la infancia, se inició con procesión general de niños y niñas de la villa y pueblos comarcanos. Misa dialogada a las nueve de la mañana. A las once fueron obsequiados con un chocolate, churros y pastas en el plantío «El Tirador». Por la tarde procesión eucarística, también infantil, por las principales calles que resultó ordenadísima y emocionante. A las ocho de la noche tuvo lugar un sermón y confesiones de las jóvenes.

El miércoles, expresamente dedicado a la juventud femenina, comenzó con el Rosario de la Aurora. Misa dialogada y comunión general. Los restantes actos de la jornada tuvieron especial brillantez por el gran número de jóvenes asistentes.

El jueves, una nutridísima procesión de señoras recorrió las principales calles de la villa rezando el Rosario de la Aurora; seguidamente Misa dialogada y Comunión general. Círculo de estudios, charla sobre Marías de los Sagrarios; Hora Santa; ejercicios y sermón. Un día también de pleno recogimiento para las señoras.

El día destinado para los jóvenes y hombres fué el viernes, que se inició como en los anteriores con un solemne Rosario de la Aurora al que asistieron numerosísimas almas. Acto seguido Misa dialogada. Por la tarde Círculos de estudio, ejercicios eucarísticos y sermón en la Parroquia.

Volteo de campanas, disparo de cohetes, bombas, etc., son los anunciadores de una víspera solemne. En las primeras horas de la mañana se recorren las calles por el vecindario cantando el Rosario de la Aurora y oyéndose una Misa dialogada con Comunión general. Y tras estas jornadas de recogimiento espiritual vino el domingo de clausura. Un domingo lleno de júbilo y entusiasmo.

Las activas comisiones organizadoras tienen ya colocados por las principales calles y plazas multitud de banderas y pancartas, carteles anunciadores, alusivos todos al futuro acontecimiento religioso. Y era emocionante ver cómo en la tarde del sábado se iban sumando espontáneamente todos los vecinos a levantar arcos, adornar escaparates, colocar colgaduras, altares procesionales de las más diversas formas; todos ellos verdaderamente admirables por su originalidad y factura artística.

Avanzada la tarde, el tiempo está inseguro. Amenaza la lluvia. Y esos ánimos optimistas y jubilosos del pueblo en general reciben un escalofrío cruel al ver llover lento pero insistentemente entre ráfagas de fresco aire.

Algunos arcos están a medio construir y tienen que suspenderse los trabajos porque la lluvia, más intensa, ha calado las ropas de los nobles constructores. La lluvia continúa y hace pensar en retirar los trabajos sin terminar, pero, afortunadamente, como un regalo providencial, cesan estas precipitaciones y queda una noche suave y templada.

Las comisiones han vuelto a confeccionar cientos de banderas colgantes para distribuirlas nuevamente por las distintas calles y plazas de la villa. Se reanudan los trabajos de construcción de arcos, adornos de jardines.

Estamos en el domingo, día de clausura del Congreso.

Está amaneciendo. Ya se oyen alborozos de jóvenes y mayores que danzan de un lado para otro ansiosos de completar y adornar con flores los arcos, altares y algunas calles más céntricas. Muchos vecinos impacientes madrugan para recorrer las calles y contemplar el extraordinario aspecto de la villa.

Autocares, camiones y toda clase de medios de locomoción repletos de público comienzan a llegar de las distintas localidades limítrofes, portando pancartas, a cuyo frente vienen las autoridades y párrocos. Sobre las doce, la multitud apiñada a lo largo de la calle de Calvo Sotelo hasta la Plaza Mayor, esperaba ansiosa la llegada del Excmo. y Rvdmo. Sr. Obispo de la Diócesis, Dr. Souto Vizoso, que fué recibido en primer lugar por el señor Alcalde de la villa, D. Jerónimo Arconada Arconada, siguiéndole las demás autoridades locales y comarcales.

Se oyen vivas al Sr. Obispo, que él contestó cordialmente con «¡Viva Cervera!». Directamente se trasladaron a la Plaza de la Cruz donde se hallaba instalado un monumental altar donde ofició la anunciada Misa de Pontifical, cantada por todos los asistentes. El aspecto que ofrecía esta plaza era realmente extraordinario. En este maravilloso acto hicieron su ofrenda los jóvenes de ambos sexos, las señoras, los caballeros y por el pueblo de Cervera y su comarca el Alcalde de la villa, señor Arconada, ofrenda esta última que por su originalidad y belleza transcribimos a continuación.

ORACION DE LA MAÑANA
(OFRENDA)

Señor: Tú, que has querido honrar a las tierras del Sur de nuestra provincia haciendo brotar en sus llanuras arcillosas el pan y el vino, a nosotros nos has reservado el doble regalo de la nieve y el carbón.

Tuya es la nieve, Señor. Por eso en el Salmo de las Bendiciones se pide a la nieve que te bendiga.

Que veamos en ella una invitación a la blancura y a la pureza; que sepamos fundirnos, como ella, al calor de tu Sol, para darnos, gota a gota a los demás; que no nos derrochemos en torrenteras estériles y turbulentas, y aun entonces, haznos comprender que no has levantado los diques ciclópeos de Tu Santa Ley para cruzarte caprichosamente en nuestro camino, sino para darnos la posibilidad de transformarnos en luz; abre acequias de amor en este mundo, reseco y calcinado, y que discurran por él, fecundas, nuestras vidas.

También es tuyo el carbón, Señor. Tuyo, porque sólo Tú eres capaz de hacer arder las piedras. Para eso viniste al mundo, y para eso dejaste en él, perennemente encendido, el Horno de tu Eucaristía.

Tú, que todos los días, y millares de veces en cada uno, conviertes el pan en llama, por que llama eres Tú, pon, también, en la negra estructura de nuestro carbón humano, incandescencias divinas.

Frío de nieve y oscuridad de mina: frío arriba y oscuridad abajo: tales son, para nuestra desgracia, los ingredientes con los que está amasado este mundo, que, en desprestigio tuyo, llamamos cristiano. Necesitamos calor que funda el frío del egoísmo y luz que disipe prejuicios e ignorancias. Y sólo de Ti los esperamos.

Como símbolo de la sinceridad de nuestros deseos, dígnate aceptar la ofrenda de estas tierras de nieve y carbón con la misma benevolencia con que, días atrás, aceptaste la de los hombres del pan y del vino.

Su Excelencia Reverendísima, después de hacer una reflexión a estas ofrendas fué exponiendo en documentada explicación la importancia y significado de estos Congresos Eucarísticos, que, lo mismo que en Cervera, han revestido grandiosa brillantez en los demás pueblos de esta provincia. Al final de este acto el señor Obispo impartió la Bendición Papal.

A las cuatro de la tarde una inmensa procesión eucarística con Exposición del Santísimo recorrió solemnemente las principales calles, deteniéndose el inmenso gentío ante un monumental arco situado entre el Banco de Santander y el Bar Sevillano. Aquí nuevamente interviene el Alcalde dando lectura a la siguiente:

ORACION DE LA TARDE
(CONSAGRACION)

Señor: Otra vez me presento ante Vos con la honrosa e inmerecida representación de esta comarca; es tierra de montañas; vivimos en ella más cerca del cielo, un cielo, chiquito, recortado por las crestas de los montes, como parcelado para nosotros: cada valle tiene su aldea y cada aldea su cachito de cielo; por eso lo miramos con tanto cariño. Pero existe el riesgo de que este aparcelamiento de nuestro horizonte nos haga un poco individualistas.

Para vacunarnos contra este posible peligro, sácanos, Señor, del valle, cómodo y fácil, y haznos subir a las cumbres para desde allí ver sin linderas ni recortes el cielo absoluto, el cielo de todos.

Las cumbres te fueron siempre muy queridas: desde una nos diste tu Ley, en otra ardió incombustible la sagrada zarza; del monte hiciste púlpito, al estrenar tu apostolado con tu mejor pieza oratoria, aquella de

(Continúa en sexta página)

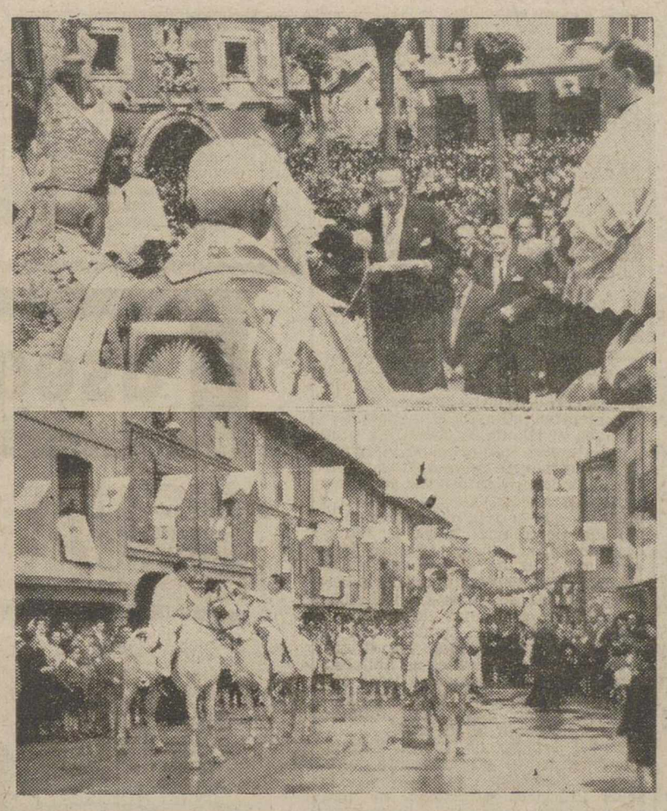

Arriba, el momento en que el señor Alcalde Presidente del Ayuntamiento de Cervera de Pisuerga, don Jerónimo Arconada, da lectura a su ofrenda litúrgica en la Misa Pontifical, con motivo del Congreso Eucarístico Comarcal.—En la foto inferior, un aspecto de la Plaza Mayor, en cuyo primer término aparecen los tres jinetes cabalgando en sus blancos caballos, tras los cuales sigue la multitud acompañando al Sr. Obispo y demás autoridades.—(Fotos PIEDAD ISLA)

Crónica de Aguilar de Campoo

El abastecimiento de agua, solucionado

Robo de 21.000 ptas. a un vecino de Cenera de Zalima

Visita a las fábricas de Fontaneda

NUEVO DEPOSITO DE AGUAS. —Se ha solucionado el problema de abastecimiento contínuo de agua a la población. Como es sabido se inició la construcción de un nuevo depósito de aguas, de más capacidad que el hasta ahora existente, con un amplio proyecto de llevar las tuberías de conducción de agua a lugares apartados que hoy no disponen de ella. Claro que esta empresa, como todas, estaba condicionada a dos factores, uno el económico que en esta ocasión estaba solventado y el otro el de la mano de obra. En este aspecto, las construcciones no suelen ir con la celeridad deseada. Aguilar es una población, que desde hace años cuenta con bastantes más obras en edificación o construcción que la capacidad de mano de obra de que dispone y necesariamente estas obras tienen que ir con la lentitud consiguiente. Tal ha ocurrido con el caso de la construcción del nuevo depósito que nos ocupa. Hacemos estas consideraciones, para que puestas a la atención del público, comprendan las causas y la justificación a los cortes de suministro de agua ocurridos esta última temporada.

VIAJERA ILUSTRE. —En misión oficial de su profesión ha estado visitando esta semana los distintos centros escolares de esta localidad la distinguida inspectora de Primera Enseñanza doña Angela Juliana Alonso García, que con su extraordinario don de gentes se ha sabido captar la simpatía general de cuantas personas han tenido la suerte de tratarla en estas breves jornadas.

El miércoles pasado, atendiendo a una invitación de la tan siempre atenta familia Fontaneda, acompañada del magisterio de la villa, estuvo visitando, en primer lugar las distintas dependencias de esta casa y admirando el gusto exquisito de sus moradores en los menores detalles. El señor don Eugenio Fontaneda, nuestro buen colaborador en DIARIO-DIA, dió a conocer con gran documentación su magnífico museo de Arqueología, del cual nuestros lectores ya tienen conocimiento. Tanto la señora doña Pepita Fontaneda, como la agradabilísima señora de la casa doña Manolita de Fontaneda, se desvivieron con tal cortesía en atenciones que tenemos la seguridad que la ilustre visitante conservará indeleble recuerdo. Continuó esta visita en la tarde, correspondiendo la misma a las fábricas de galletas y harinas. Esta vez dirigidas por el miembro de la familia, tan conocido por sus simpatías, Carlitos Fontaneda. El valor de estas industrias es de general dominio, por lo que nos limitamos a resaltar el reconocimiento, y así me lo exponen los cultos agasajados, tanto en cuanto a las atenciones, como al vino de honor con que fueron obsequiados por doña Manolita y de los obsequios en la fábrica recibidos.

ROBO.—En el vecino pueblo de Cenera y mientras estaban en la boda de un sobrino, alguien entró en la casa que posee el vecino Ulpiano Rojo y se llevó 21.000 pesetas que guardaba en la misma. Hasta la fecha se ignora quién o quienes pueden ser los autores del hecho. Instruyen las diligencias del caso el Juzgado de Paz de Cenera de Zalima, y la Guardia civil perteneciente a esta villa realiza activas gestiones encaminadas a la detención del delincuente.

SEGUROS
INCENDIOS
ACCIDENTES
VIDA
AHORRO Y PREVISION
COSECHAS
GANADOS
EDUARDO CALDERON MARTINEZ
DE AZCOITIA
PALENCIA

ASTUDILLO

Los PP. Salesianos celebran el día de María Auxiliadora

Tienen los Salesianos unas fechas fijas de exaltación religiosa; las de San Juan Bosco, San Francisco de Sales, María Auxiliadora, Santo Domingo Savio, el día del Director, el día del Cooperador, etc., etc. Este año con la fiesta de María Auxiliadora han marcado el prólogo de los grandes acontecimientos que, con motivo de cumplirse los cien años de reconocimiento que la Iglesia hizo a Don Bosco de la fundación Salesiana, han de realizarse en todas las Casas del Mundo.

En tres aspectos dividieron en este Colegio los actos del día de la Virgen: La misa, los sermones y la comunión por la mañana; las conferencias; y la procesión y la Salve por la tarde.

De los actos religiosos repetimos lo que tantas veces hemos hecho constar en estas columnas, tienen una gran solemnidad y entusiasmo, que se irradian fuera del Colegio hasta el vecindario. Recordemos esa procesión a María Auxiliadora, tan ordenada y sentida, que, al tomar parte las decenas de novicios con sus ornamentos talares, la dan un empaque de procesión a la altura de solemnidades donde existe Catedral; esa salve tan entonada y conmovedora en la que toma parte todo el pueblo; y este año, la divulgación de cómo trabajó San Juan Bosco para que la Iglesia reconociera y autorizara la fundación de la Orden, que al cabo de un siglo ocupa el tercer lugar en el Mundo. Cómo fué el empezar con unos arrapiezos sin control ni social ni familiar y en tan breve plazo, para lo que es historia de la Iglesia, pasar a las casas, los oratorios, los Padres Salesianos, los Cooperadores de esta Orden que ocupan centenares y millares de puestos claves diseminados en su labor ejemplar por todos los lugares de la Tierra.

Cuantos desasosiegos e incomprensiones tuvo que pasar San Juan Bosco hasta convencer a aquellos tres Cardenales, que no veían con claridad lo que había de ser la familia Salesiana pasada una centuria.

La Junta Rectora de Cooperadoras Salesianas atendió a las autoridades señalando así el principio de los actos que se han de realizar durante el año 1960.

Porque para el día 25 de este mes está fijada la fecha culminante en la que con asistencia del Reverendísimo e Ilustrísimo señor Obispo y otras autoridades, se verificará la ordenación de tres hijos de la villa, para en días festivos siguientes celebrar, por separado cada uno de ellos, la primera misa.

Los preparativos que el Colegio está haciendo son importantes, a las órdenes del infatigable don Joaquín González, Director de esta Casa, con esa colaboración callada y ejemplar de sacerdotes, clérigos, alumnos y tantos simpatizantes con que cuentan en Astudillo. Preparativos a tono con la magnitud que requiere este año evocador de una fecha histórica en esa familia infinita que al iniciarla el Padre espiritual de tanto niño, dejó unos postulados que se han seguido por los sucesores del Santo con tanta ejemplaridad y humildad.

También los Antiguos Alumnos Salesianos quieren dar realce a estas fiestas y a tal efecto convocan un concurso literario que bajo el tema «Fecundidad Vocacional Salesiana en Astudillo», invitan a todos los Salesianos y AA. AA. que han pasado por este Colegio, a presentar sus trabajos en prosa o verso, exaltando el espíritu salesiano, para optar a los premios que, bajo un jurado integrado por representaciones de los Consejos Nacional, Provincial y local, se adjudicarán; con todos los trabajos recibidos se hará una memoria que será para el futuro, historia salesiana.

El Corresponsal

El "Día Nacional de Caridad" en nuestra provincia

Se espera responda con la misma generosidad que toda España

También la provincia se prepara para la celebración del «Día Nacional de Caridad», que ha de tener lugar el 16 del actual, festividad de Corpus Christi. Es natural. La caridad obliga por igual a todos. Y en una campaña como ésta, que tiene el carácter de nacional, es logico que respondan por igual los que habitan en los pueblos que los que están en las capitales.

Así, ahora Palencia, nos consta que está preparando por toda su provincia este gran día de amor. Se pondrán de manifiesto los caritativos sentimientos de los generosos corazones de los palentinos de nuestra tierra.

Lo ordenó la Jerarquía eclesiástica, y todos los católicos, arracimados, nos preparamos para seguir las directrices que nos indican con su alta visión. Oración, primero. Después generosidad. Oraciones para pedir al Altísimo por las múltiples necesidades de los humildes, para que a los necesitados les dé la paciencia y resignación que han de menester para sufrir las muchas privaciones a que se ven sujetos.

Y, después, generosidad también en la colecta que ha de realizarse en todos los pueblos. Lo ha recomendado también nuestro amadísimo Prelado, en su reciente Circular sobre el «Día Nacional de Caridad». Bien sabido es que, en este aspecto, la colaboración y entrega a esta tarea de los señores párrocos lo hace casi todo. Es un trabajo más a que han de atender los encargados de los fieles de nuestro Obispado. Y como siempre, también ahora lo han de realizar con el máximo entusiasmo, con la máxima eficacia, recabando de sus respectivas feligresías la generosidad de todos para que en las colectas se sientan generosos y amplios de corazón. Que recuerden los feligreses todos aquella sentencia de San Pablo: «Vale más dar que recibir». Lo que, mirando más al fondo de la frase en su original idioma, casi pudiera expresarse, «que es mucho más feliz dar que recibir». Demos, pues, ampliamente, generosamente. Un capricho, un gasto superfluo, un dispendio que puede suprimirse en ese día, destínese a los pobres, entréguese al señor Párroco para la colecta que ha de celebrarse en todos y cada uno de los pueblos.

Por otra parte, «Cáritas» quiere dar la sensación ante los poderes públicos de una organización amplia, y, en lo que cabe dentro de lo humano, perfecta. Y pretende dos días después de la colecta, dar un avance de lo recaudado en toda España. Claro que esto precisa de una aportación especialísima de cada pueblo. Nosotros nos apresuramos a decir cuál es:

Nunca faltará en cada pueblo que no tenga telégrafo o teléfono, un muchacho, un joven que se preste —¡siquiera por caridad!— a realizar el sacrificio de recoger del señor Párroco la nota de lo recaudado el día del Corpus, y trasladarse en moto, en bicicleta, hasta el pueblo más próximo que tenga teléfono o telégrafo, y expedir desde allí el telegrama simple y sencillo que diga: «Cáritas Diocesana, Palencia: Recaudación en Parroquia tal, tantas pesetas». Y así, en las oficinas de Palencia se podrá tener un avance aproximado de la recaudación en toda la Diócesis. Esperamos, pues —y así lo recomendamos a los jóvenes— para que ofreciéndose voluntariamente a cumplir este sacrificio por caridad, puedan ponerse esos telegramas y telefonemas lo más tardar en la mañana del viernes, día 17. Es natural, que allí donde haya telégrafo o teléfono, la misión a cumplir es sencillísima. Pero, por su importancia —así nos ruegan lo hagamos constar— se espera de todas las Cáritas de los pueblos y de los señores párrocos tengan la bondad de cumplir este servicio informativo.

La propaganda ya se ha enviado a toda la provincia. No hacía falta, porque, insistimos, el corazón cristiano de los palentinos conoce sus obligaciones para con los pobres. Y pocas veces es tan grato como en esta ocasión poder contribuir a una obra tan meritísima como es la que está realizando en toda España esta Institución modelo de «Cáritas».

Vibrará como siempre la provincia palentina, y el «Día Nacional de Caridad», festividad de Corpus Christi, entregará sus donativos en favor de los pobres. Dios se lo ha de premiar.

Traslados fúnebres
CRESPO
Furgones de completa garantía
Teléfonos: De día —— 1753
De noche —— 2804
Becerro de Bengoa, número 6
PALENCIA

Caja de Ahorros y Monte de Piedad de Palencia

Sorteo mensual de premios para estímulo del ahorro popular

Números premiados en el sorteo celebrado en el mes de Junio y correspondiente al mes de mayo:
Primer premio de 500 pesetas
Número 88.520
Segundo premio, de 300 pesetas
Número 3.153
Tercer premio de 200 pesetas
Número 97.524

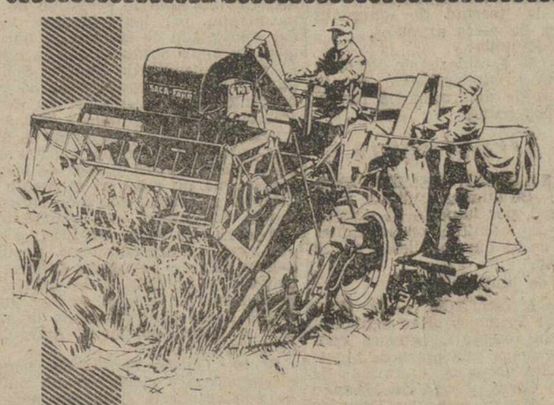
COSECHADORA AUTOMOTRIZ
SACA-FAHR MDL-1
Fabricada bajo licencia y asistencia técnica de Maschinenfabrik FAHR, AG. Gottmadingen (Alemania)
- GARANTIA TOTAL
- SERVICIO Y ASISTENCIA TECNICA ASEGURADOS
- ENTREGA Y REVISION DE LA MAQUINA, GRATUITAS
- AMPLIAS FACILIDADES DE PAGO

CERCA DEL 50% DE LAS COSECHADORAS AUTOMOTRICES QUE FUNCIONAN EN ESPAÑA SON SACA-FAHR MDL-1

S.A.C.A. SEVILLA
Distribuidor exclusivo para PALENCIA: Cía. Gral. de Motores y Accesorios, MADRID-ZARAGOZA-BARCELONA
Agente y Servicio Autorizado para la Provincia de PALENCIA:
PALENCIA AGRICOLA, S. L.-D. Sancho, 17, 2.°-PALENCIA

M.C.D.2022

Desde Barruelo

Lo que ha representado la Organización Juvenil en el curso 1959-60 en la villa

Nuestros juveniles, cinco veces campeones en deporte

Como broche de oro de todas las actividades llevadas felizmente a término durante el presente curso, el domingo, a las ocho y media de la tarde, en el Cine Moderno, se celebrará un extraordinario festival artístico a cargo de la popular rondalla de Osorno. Podrán asistir al mismo todas las personas de la localidad que lo deseen. El festival artístico se dividirá en tres actos. Los dos entreactos originados serán aprovechados, para proceder a la inauguración de la Escuela de Bachillerato, así como a la entrega de los trofeos a los campeones provinciales.

En el primer acto, se interpretarán las obras siguientes: Momento musical de Schubert, Aires vascos, Estudiantina madrileña y Olas del Danubio. Seguidamente tendrá lugar el solemne acto académico, presidido por las autoridades, de la inauguración del curso de verano, de la Escuela de Bachillerato, con una magistral conferencia de don Federico Pordomingo Jaime, delegado provincial de Juventudes sobre el apasionante tema de «La sicología de la juventud actual».

En el segundo acto, se interpretará: Katiuska, El payador, Granada y La tuna pasa. Seguidamente —segundo entreacto—, se procederá, también presidido por todas las autoridades, a la entrega de los trofeos a los cinco equipos locales que han conseguido los títulos de campeones provinciales: «Baloncesto», «Fútbol», «Balonmano», «Balontiro» y «Tenis de Mesa». Se entregarán siete copas, cinco de carácter provincial, y dos locales, concedidas por el señor Ingeniero-director de Minas y alcalde-jefe local, respectivamente. También se otorgará una medalla deportiva, a cada miembro integrante de los equipos.

En el tercer acto serán interpretadas: La tuna compostelana, La comparsita, La Adelita y Las tres de la madrugada. Con esta intervención se dará por terminado el acto.

EL DEPORTE EN LA LOCALIDAD

Durante el curso, en cuyas postrimerías nos encontramos, el deporte juvenil ha ocupado un lugar preponderante de la vida local. Más de ciento setenta muchachos de la Organización Juvenil, constituían el fondo de reserva de la Delegación de Juventudes, para representar a Barruelo en las competiciones de zona, con tanto acierto desarrolladas. Durante ellas se movilizó a más de quince mil espectadores en toda la zona, los cuales tuvieron la suerte de conocer el buen momento deportivo de nuestros locales.

Los chicos de Barruelo se desplazaron a Herrera, Aguilar y otras localidades. Por último, lo hicieron en muchas ocasiones al «Campo de la Juventud» de Palencia, a cuyo regreso siempre nos traían alguna victoria. Por eso, el fondo de reserva deportivo se puso de manifiesto en todas las ocasiones y cinco títulos provinciales, vinieron a justificar plenamente su eficacia.

LAS ACTIVIDADES INTELECTUALES

Pero, en este curso, ha existido una perfecta conjunción entre las actividades deportivas y las intelectuales. Durante él se ha prestigiado en toda la zona la competencia de un «Seminario de Formación», que, aparte de las actividades formativas desarrolladas directa e inmediatamente cerca de la juventud local, con el fin de elevar su índice cultural, extendió su radio de acción a todas las gentes, a través de unos interesantísimos ciclos de conferencias, en los que intervinieron los señores Pordomingo, Alamo, Calvo, Mateo, Gómez Briz y Orive.

Con un total de dieciocho conferencias en la zona se movilizaron exactamente 5.000 personas, lo que nos da un promedio de unas trescientas por conferencia. Datos sumamente expresivos y que, de por sí, justifican la eficiencia y el prestigio del Seminario de Formación de la Delegación de Zona de Juventudes.

LA ESCUELA DE BACHILLERATO

Por si fuera poco, la fecunda labor desarrollada durante los meses del curso, la Delegación de Juventudes pensando que en el verano las actividades de Hogar quedan suspendidas, con el fin de prestar un mayor servicio a la juventud estudiantil, aprovechando sus inmejorables locales, ha creado la Sección de Bachillerato, dentro de la Escuela Comercial, para acometer durante el próximo verano la preparación de bachilleres.

El acto inaugural se celebrará, como hemos dicho, mañana. Al mismo, como es lógico, deberán asistir todos los padres de familia que sientan inquietud por la verdadera formación de sus hijos. Allí se informarán con detalles de la importancia y trascendencia de esta nueva institución docente para la segunda enseñanza. Las clases se comenzarán el lunes, a las nueve de la mañana. Un competente cuadro de profesores se pone a disposición de los alumnos.

El plazo de matrícula, anunciado hasta el día de ayer, se amplía en quince días más para aquellos estudiantes que todavía no sepan el resultado de sus exámenes en los centros oficiales, y, especialmente, para los jóvenes de los pueblos limítrofes, a quienes tanto interesa esta Academia.

Al frente de la Academia figura un patronato local, presidido por el alcalde-jefe local de la villa, don Donato Ramos Valle; el delegado local de Juventudes; el delegado de Sindicatos y los señores Alvarez Barón y Maestro, en representación de todos los padres de familia, y don Ramón González, en representación de los universitarios locales.

Las directrices de la misma emanarán todas de la Delegación Provincial de Juventudes, de la que depende la mencionada Institución docente.

RECONOCIMIENTO DEL AYUNTAMIENTO

La Corporación Municipal de este Ayuntamiento, en sesión ordinaria, celebrada el día 2 del mes actual, acordó otorgar a la Delegación Local de Juventudes, la cantidad de dos mil doscientas veinte pesetas, en concepto de aportación municipal, para subvenir a los gastos de la campaña de campamentos de verano.

Dicha cantidad será distribuída en becas de ciento cincuenta pesetas cada una, que se otorgarán a los muchachos que su situación económica familiar no les permita sufragar todos los gastos que origina la asistencia a los campamentos juveniles. La entrega de las mismas se realizará mañana, junto con el reparto de premios anunciado.

Por otra parte, otras instituciones locales concederán también más becas, para este loable objetivo.

LOS GRUPOS JUVENILES LOCALES

Toda la juventud local se encuentra encuadrada en los grupos juveniles de la Organización Juvenil Española. Hasta ahora, aparte de la Legión de Flechas, se encuentran funcionando perfectamente los siguientes: el de montaña (que ha comenzado sus actividades por la sierra); el de fotografía, así como los de deportes (cuya competencia se ha puesto de manifiesto en las competiciones provinciales), integrados por siete agrupaciones. Este verano se creará uno nuevo que será el de natación, que organizará la celebración de un campeonato local, para las fiestas de la localidad.

Y, ésta es una descripción de las actividades de la Delegación de Juventudes, institución que, no solamente ha calado bien en el corazón de nuestros jóvenes, hasta el punto de apreciarse en ellos una nueva manera de ser y de comportarse en la vida de convivencia; sino también en la vida de la localidad, puesto que durante el curso que estamos finalizando ha sacudido muchas veces la inquietud general con manifestaciones altamente sugestivas.

Nuestra felicitación y nuestro agradecimiento, a la vez, a tan maravillosa institución formativa integral.

El Corresponsal, DONATO RAMOS VALLE.

Gran prueba ciclista en Guardo

Se celebrará el próximo domingo

Con motivo de las fiestas de San Antonio en Guardo, el Ayuntamiento ha patrocinado una gran prueba ciclista, la que se celebrará el próximo domingo, día 12.

Los premios establecidos, serán los siguientes:

Primero, 1.000 pesetas y copa deportiva; segundo: 750; tercero: 500; cuarto, 350; quinto, 250; sexto: 150; séptimo, 100; octavo, 100; noveno, 50; décimo, 50.

La hora de salida, será a las diez y media horas de la mañana. El itinerario marcado, comprenderá Guardo-Saldaña-con circuitos.

La organización corresponde a la Obra Sindical Educación y Descanso.

Santa Visita Pastoral en Paredes de Nava

Siempre han sido las Visitas Pastorales ocasión propicia para que esta gran villa de Paredes de Nava, manifieste, en magníficas y vibrantes explosiones de fervor, sus profundos y arraigados sentimientos filiales de amor y veneración a su Prelado. Por tercera vez, en su fecundo gobierno de la Diócesis palentina, el Excmo. y Rvdmo. Dr. D. José Souto Vizoso nos ha visitado oficialmente para administrar el Sacramento de la Confirmación. El celo ardiente y acertadas disposiciones de nuestros amadísimos Párrocos, don Alejandro Luis y don Silvino Román, la correspondencia fiel que Paredes presta siempre a sus exhortaciones, la gran vitalidad de todas las Asociaciones locales, y la cooperación entusiasta de autoridades, Comunidades religiosas, Juntas parroquiales, eran ya en las vísperas jubilosas la gran promesa del recibimiento entusiasta y cordialísimo que Paredes ha tributado a su Prelado.

El día 5, a las doce y media, llegó nuestro Sr. Obispo en su coche oficial, acompañado del Secretario-Canciller, M. I. Sr. D. Eduardo Izquierdo y el Rvdo. Sr. Párroco-Arcipreste de Becerril, D. Maximiliano Manrique. Apenas descendió del coche fué cumplimentado por el Sr. Párroco de Santa Eulalia revestido de capa magna quien a su vez presentó al señor Obispo a las autoridades, representaciones oficiales, clero regular y secular, mientras la Banda Municipal desgranaba el Himno Nacional. La gran muchedumbre que ocupaba la Avenida de Berruguete rompió en una ovación clamorosa y entusiasta, con vivas continuos al Sr. Obispo, vítores y aplausos que se repitieron durante la marcha procesional hacia la Parroquia de Santa Eulalia, en cuyo atrio otra multitud no menos entusiasta aclamó al Sr. Obispo, mientras el cielo se poblaba de cohetes y voladores y todas las campanas de iglesias y conventos saludaban también con su alegre volteo al Prelado. En el trayecto, todos los balcones se hallaban engalanados con vistosas y ricas colgaduras y numerosos arcos y pancartas ostentaban lemas de profundo amor y adhesión al Prelado.

En el templo de Santa Eulalia, nuestra catedral, profusamente iluminado y adornado, se realizaron los actos litúrgicos precedidos de una plática llena de emoción y ternura de nuestro querido Pastor, en la que con ademán paternal y palabra ardiente, impregnada de efluvios de caridad y amor, expresó su gratitud por el apoteósico recibimiento, glosando después el misterio de la Trinidad. En un silencio total, la palabra del señor Obispo, difundida hasta el último rincón del templo por su magnífica instalación de altavoces, fué calando durante media hora el corazón de todos los fieles.

Procedió después a la administración del Sacramento de la Confirmación a los niños y niñas de la Parroquia de Santa Eulalia y San Martín, en cuya ceremonia actuaron de padrinos el doctor don Manuel González Blanco y su distinguida esposa doña Pepita Nájera Ortiz. Terminada la Confirmación, el Sr. Obispo pasó a la sacristía donde admiró el tesoro parroquial expuesto en vitrina artísticamente iluminada y el Museo Parroquial con la colección de obras de Berruguete, que muy pronto será inaugurado oficialmente y será un gran atractivo de turismo para todos los amantes del Arte.

El día 4 se celebró Misa de Comunión a las ocho de la mañana en Santa Eulalia. Misa dialogada y admirablemente cantada por el coro parroquial. En el momento de la Comunión, nuevamente el Sr. Obispo nos dirige un fervorín elocuentísimo y emocionado procediendo después a dar la Comunión a la gran cantidad de fieles que se acercaron a la Mesa Eucarística, haciéndolo en primer lugar la Junta Parroquial que presidía la Misa.

El mismo día 4, a las diez de la mañana hizo su entrada en la Parroquia de Santa María y San Juan, siendo recibido por el Sr. Párroco, don Silvino Román, revestido de capa magna, por los miembros todos del Apostolado de la Oración que lucían sus rojos cordones con la medalla y la Cofradía de Nuestra Señora de Carejas. Si entusiasta fué el recibimiento del día anterior en Santa Eulalia, no lo fué menos el que le tributó esta Parroquia de Santa María, pues una multitud ingente ocupaba toda la plaza y calle de las Escuelas que no cesó un momento de aclamar y vitorear con todo entusiasmo al Sr. Obispo, que complacido y con sonrisa de Padre amantísimo acogía aquel desbordamiento popular. Sendos arcos y pancartas llenaban el trayecto y entrada a la iglesia, lo mismo que en la filial de San Juan, donde llamó poderosamente la atención el levantado por el Apostolado de la Oración.

El Sr. Obispo dentro del templo pronunció otra elocuentísima plática de gracias por la entusiasta acogida, haciendo después una encendida exaltación del fervor mariano en todo el mundo, invitándonos y exhortándonos después a la unión de todos como miembros del Cuerpo Místico de Jesucristo sin cismas, ni divisiones, viviendo entrañablemente unidos y hermanados. Procedió después a la administración de la Confirmación a los niños y niñas de la Parroquia de Santa María y San Juan, actuando de padrinos, don Miguel Viguri de Bedoya su distinguida esposa doña María Cantero López. El señor Obispo después de la Confirmación en las iglesias matrices visitó las filiales y también las Comunidades religiosas.

Mucho se habla en nuestros días, hasta convertirse en verdadero tópico, de la «ola materialista», del «eclipse de la espiritualidad». Si ello fuera cierto habría que sellar los labios porque los labios, entonces, sólo mintiendo podrían dejar de decir palabras de desconsuelo. Pero el cronista mientras acompañaba al Sr. Obispo y se sentía emocionado y conmovido ante estas verdaderas explosiones de amor y veneración al Prelado, ante las Comuniones generales que constantemente se renuevan en proporciones colosales en nuestros templos y la autoridad que nuestros sacerdotes siguen teniendo cada vez más respetada, piensa que ese tópico no es verdad: Gracias a Dios no es verdad, puesto que vivimos, especialmente en nuestra España, una época de espiritualidad esplendorosa.—*El Corresponsal.*

El día 25 finaliza el plazo de inscripción en el Concurso Provincial de embellecimiento de los pueblos

Un primer premio de 15.000 ptas. y un segundo de 10.000, para los pueblos más distinguidos por su esfuerzo urbano

Oportunamente ha sido convocado el II Concurso de Embellecimiento de los pueblos de la provincia de Palencia, un ejemplar de cuyas Bases ha sido enviado a todos los pueblos de la provincia, sean o no cabeceras de Ayuntamiento, ya que para todas localidades ha sido creado este interesante certamen provincial celebrado por vez primera el pasado año.

Por su interés, y ante la proximidad del plazo de presentación de las inscripciones (25 de junio actual), en la Jefatura Provincial del Movimiento, hemos considerado oportuno recoger en nuestras columnas los apartados más salientes de esta convocatoria.

Los méritos que se han de tener en cuenta en este concurso son los siguientes: encalado o revocado de las fachadas de todas las viviendas, de tal manera que el conjunto del pueblo ofrezca una estampa grata y alegre, exceptuándose los monumentos y edificios de valor artístico; las plazas o conjuntos de edificios mejor conservados y carentes de construcciones que desentonen; pintura de hierros y maderas de ventanas y balcones; estado de calzadas y aceras; adorno de ventanas, balcones y fachadas, con plantas y flores; urbanización de accesos a monumentos; buena presentación de fuentes y jardines; abundancia y cuidado de árboles en el interior de las poblaciones y en sus accesos; perfecto estado y buena presentación de indicadores turísticos y rotulaje urbano; y demás circunstancias que denoten un mayor progreso en el decoro y la cultura de los pueblos. Se valorará el grado de esfuerzo hecho por los propios pueblos.

He aquí los premios principales: Un primero de 15.000 y un segundo de 10.000 pesetas, de la Comisaría de Extensión Cultural del Ministerio de Educación Nacional, a los dos pueblos más distinguidos de la provincia. Siete premios de 5.000 pesetas cada uno, de la Diputación Provincial, a cada uno de los pueblos más destacados en cada partido judicial. De entre estos siete serán elegidos los dos mejores, para otorgarles los premios primero y segundo, anteriormente reseñados.

Para premiar los aspectos concretos que en cada caso se indican, se concederán los siguientes premios, otorgados por los organismos provinciales que también se citan:

Dos premios del Instituto Provincial de Sanidad, a los Ayuntamientos que más se hayan distinguido en obras y servicios de higiene y sanidad municipal en el año último, dotados con 3.000 y 2.000 pesetas.

Dos premios Información y Turismo, dotados con 1.500 pesetas cada uno, a los pueblos de mejores accesos a los monumentos, si los tuviere, mejor presentación de sus indicadores y rótulos urbanos y mejor organización para el turismo.

Dos premios Delegación Provincial de S. F., dotados con 1.000 y 500 pesetas, a las barriadas, calles, balcones, ventanas o fachadas de vivienda mejor adornados con flores y plantas.

Dos premios Delegación Provincial de Sindicatos, dotados con 1.000 y 500 pesetas, al local de Hermandad Sindical mejor presentado.

Dos premios Delegación Provincial del SEM., dotados con 1.000 y 500 pesetas, a las escuelas mejor presentadas por los esfuerzos personales de maestros y alumnos.

Dos premios Delegación Provincial de Juventudes, de 1.000 y 500 pesetas, para los Hogares Rurales mejor acondicionados.

Seis premios Jefatura de Obras Públicas, de 500 pesetas cada uno, destinados a premiar la casilla de caminero mejor arreglada, rotulada, encalada y limpia, estimándose también el esfuerzo personal en el cuidado de su tramo de carretera.

Asimismo en las Bases de esta convocatoria se invita a los Ayuntamientos a que establezcan premios a otorgar a los vecinos que más se hayan distinguido con su esfuerzo personal en pro del mejoramiento del pueblo en cualquiera de sus aspectos.

Un Jurado competente, presidido por el jefe provincial del Movimiento y Gobernador Civil de Palencia, emitirá el fallo el día 18 de julio de 1960.

Recordamos que el plazo de inscripciones finaliza el día 25 del actual mes de junio; deben formalizarse en la Jefatura Provincial del Movimiento (Menéndez Pelayo, 25), y deberán indicar claramente a qué premio aspiran y haciendo constar todo lo realizado para obtenerlo.

Ayuntamiento de Palenzuela

Se sacan a pública subasta las obras de pavimentación de la Plaza Mayor: presentación de pliegos hasta el día 15 del actual.

Disposiciones oficiales de la semana

«Boletín Oficial del Estado»

Del día 3 de junio:

MAESTROS NACIONALES.—Normas relativas a sustituciones por imposibilidad física.

Del día 4 de junio:

EMISIONES. — Se autoriza la de 2.000 millones de pesetas en obligaciones «Ini-Ensidesa», canjeables por acciones ordinarias; y de mil millones en cédulas del Banco de Crédito Local, con lotes o premios.

POLICIA ARMADA Y DE TRAFICO. — Se convoca concurso-oposición para proveer 350 plazas de Policías Armados.

INDUSTRIA. — Se anuncia nueva industria solicitada por don Eusebio Manzano Manzano, para instalar en Baltanás una fábrica de quesos con producción de 10.000 kilogramos anuales.

OBRAS PALENCIA. — Se admiten proposiciones por plazo de un mes, en el concurso de proyectos para la instalación y renovación del alumbrado de las Avenidas de Burgos, Valladolid, República Argentina y Calle Mayor.

Del día 6 de junio:

FAMILIAS NUMEROSAS. — Prorrogando hasta el 15 del actual el plazo de admisión de solicitudes de beneficiarios de Familia Numerosa, con título expedido antes del 31 de diciembre de 1959; y hasta el 25 de junio para presentar el duplicado correspondiente.

Del día 7 de junio:

BECAS ESCOLARES. — Resolución reglamentando la convocatoria de becas, correspondientes al curso académico 1960-61.

ARTICULOS FERRETERIA. — Se restablece la libertad de márgenes comerciales de estos artículos.

Del día 8 de junio:

ABONOS. — Estableciendo derechos arancelarios compensadores, en la importación de determinados fertilizantes nitrogenados.

«Boletín Oficial de la Provincia»

Del día 6 de junio:

CATASTRO POBLACION DE CERRATO. — Se remiten a la Junta Pericial, para exposición al público por plazo de 15 días, las relaciones de características catastrales.

SUBASTA CARRETERAS. — Hasta las 13 horas del 28 de junio, se admiten proposiciones para optar a las obras de reparación del firme en ensanche, acondicionamiento con bordillo de granito y riego asfáltico en los kilómetros 68'700 al 75'900 de la carretera C.—1. (Burgos, Salamanca, frontera portuguesa), con presupuesto de 1.904.062 pesetas y plazo de ejecución hasta 31 de octubre de 1961.

AGUAS OSORNO. — Se abre información pública sobre las tarifas a aplicar por aquel Ayuntamiento para el consumo de agua, a razón de 2'80 pesetas metro cúbico durante los 20 primeros años, y 1'30 pasados éstos.

AYUNTAMIENTO DE PALENCIA. —Anuncia para reclamaciones: proyecto de acerado y pavimentación de la calle Murillo, entre San Pablo y Agentes Comerciales; contribuciones especiales para construcción de aceras en Avenida República Argentina y Plaza Hermanos Maristas; y proyecto correspondiente.

AMPLIACION CEMENTERIO GUARDO.—Se anuncia subasta para dichas obras, por importe de pesetas 315.712.05. Se admiten proposiciones por plazo de 21 días hábiles a partir del anuncio.

Del día 8 de junio:

PLAZAS MAESTROS. — El Consejo Escolar Primario «San Ignacio», de Palencia (capital), convoca concurso para cubrir una plaza de Maestro para las escuelas unitarias del Barrio del Otero, y una de Maestro y otra de Maestra para las Escuelas unitarias del Barrio de los Cuarteles.

TRANSFORMADORES «CELULOSAS». — La Jefatura de Industria autoriza la instalación de dos de 1.000 KVA., siendo uno de ellos de reserva para casos de emergencia, en Dueñas, con arreglo a las condiciones que se indican.

JEFATURA TRAFICO. — Se publica relación de transferencias de automóviles y permisos de circulación correspondiente al mes de abril.

VACANTES JUSTICIA.—Se anuncian para proveer los cargos de Juez de Paz de Barruelo de Santullán y de Juez de Paz, sustituto de San Cebrián de Campos.

BOLIGRAFOS DE LAS MEJORES MARCAS, EN I. G. DIARIO-DIA

asegúrese un verano feliz

Dote su hogar con el agradable ambiente que difunde el acondicionador de aire

Westinghouse

Haga ahora su instalación. El calor aparecerá sin avisar pero usted poseerá ya el bienestar que proporciona

Westinghouse

Su verano, será un verano sin agobio...

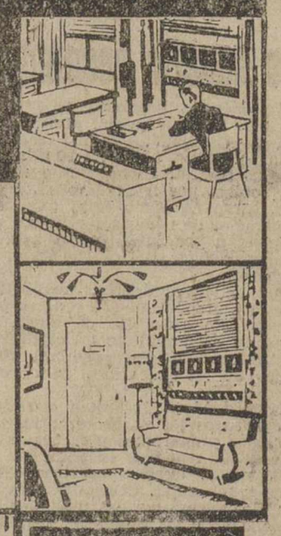

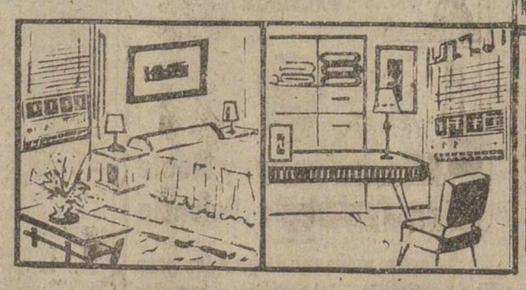

AJIV

UNA CREACION
Westinghouse

Fabricado por FRIMOTOR, S.A.E.
Licencias y procedimientos WESTINGHOUSE

DISTRIBUIDOR: PASTOR Mayor, 130 - PALENCIA

M.C.D.2022

Deportes

El Campeonato de España de Ciclismo, fondo en carretera

Poblet será el primero en salir y Suárez el último

Madrid, 10.—En la Federación Española de Ciclismo, se ha efectuado el sorteo de salida y número de dorsales, para el Campeonato de España Fondo en Carretera, Copa de Su Excelencia el Jefe del Estado, que es 100 kilómetros de recorrido, contra reloj, se disputará el domingo próximo. El orden de salida, con dos minutos de intervalo, entre cada corredor, será éste:

1 Poblet Orriols, Miguel.
2 Company Bauza, Gabriel.
3 Jiménez Quilez, Antonio.
4 Segú Soriano, José.
5 Trobat García, Andrés.
6 Galdeano Portillo, Jesús.
7 Loroño Arteaga, Jesús.
8 Utset Prados, Aniceto.
9 Marigil de Mingo, René.
10 Rey Formosel, Raúl.
11 Pacheco Font, Miguel.
12 Gómez del Moral, José.
13 Campillo García, Juan.
14 Ctaño Argelons, Juan.
15 Alomar Morit, Jaime.
16 Iturat Gil, Vicente.
17 San Emeterio Abascal, Julio.
18 Botella Rodrigo, Salvador.
19 Chacón Díaz, Miguel.
20 Ferraz Núñez, Antonio.
21 Martín Bahamontes, Federico.
22 Morales Erostarbe, Carmelo.
23 Manzanedue Sánchez, Fernando.
24 Herrero Berrendero, José.
25 Suárez Vázquez, Antonio.

El precintaje de las máquinas se efectuará el sábado próximo a las cinco de la tarde, en el Palacio de los Deportes.—Alfil.

Menos gasto, más velocidad, y más comodidad
DISTRIBUIDOR PARA REGIÓN CENTRO
Iberauto s.a.
Galileo, núm. 80 - Tel. 57 74 24 Madrid

Semifinales de aficionados y juveniles, el próximo domingo

SEMIFINALES DE AFICIONADOS

Madrid, 10.—El próximo domingo día 12, se jugarán los partidos de fútbol correspondientes a la primera eliminatoria de las semifinales del Campeonato Nacional de Aficionados entre los siguientes equipos:

Peñarroya - Pueblonueva, contra C. F. Barcelona (Blanco Pérez).

C. D. Tudelano-Real Madrid C. F. (Gómez Arribas).

Estos encuentros tendrán lugar en los campos de los clubs citados en primer lugar, jugándose los partidos de vuelta el día 19 del actual, en los de los contrarios.—Alfil.

SEMIFINALES DE JUVENILES

Madrid, 10.—Para el próximo domingo están previstos los partidos de fútbol semifinales del Campeonato Nacional de Juveniles entre los equipos siguientes:

Real Valladolid-Real Murcia (Meco).

Deportes Elizondo-C. D. Firestone (Martín Alvarez).

Se jugarán estos partidos en los campos de los clubs citados en primer término y los de vuelta el siguiente domingo, día 19, en los contrarios.—Alfil.

MONTAJES ELECTRICOS
SUHECA, S.L.
• ALUMBRADO PUBLICO
• ALUMBRADO INDUSTRIAL
• CASETAS DE TRANSFORMACION
• INSTALACIONES DOMICILIARIAS

FINALIZO EL TORNEO ZONAL DE AJEDREZ

Cuádruple empate en el primer puesto entre Pomar, Donner, Gligoric y Portisch

Madrid 10. — Se ha reanudado el Torneo Internacional Zonal de Ajedrez, eliminatorio para el Campeonato del Mundo.

Finalizaron en estos momentos tres partidas: Pomar, de España y Pachmann, de Checoslovaquia, tablas en 8; Donner, de Holanda y Glicoric, de Yugoslavia, tablas en 8; O'Kelly, de Bélgica y Lehmann, de Alemania Occidental, tablas en 18, por lo que la general en los tres primeros puestos es la siguiente:

1, ex aequo: Pomar, de España; Donner, de Holanda y Glicoric, de Yugoslavia, todos con 10'5 puntos.

El húngaro Portisch, en cuarto puesto con 9'5 puede igualar con los tres primeros si triunfa como es de esperar sobre el portugués Durao. En caso de cuádruple empate los tres puestos clasificados para el Interzonal tendrían que decidirse mediante nuevo torneo.—Alfil.

OTROS RESULTADOS

Madrid, 10.—Resultados de la 15 jornada del Torneo Zonal:

Neyrirch, vence a Heidenfiedl, en 27 jugadas.

Walther y Attard, hacen tablas en 33.

Penrose, gana a Relly, en 35.

Portisch, gana a Durao, en 34.

Pietzsch-Giustolisi, aplazan su partida en la jugada 40.

En primer lugar de la clasificación figuran: Pomar, Donnes, Glicoric y Portisch, todos ellos con 10'5 puntos.—Alfil.

Más detalles del final de la Vuelta Ciclista a Italia

Por primera vez un francés consiguió proclamarse campeón del "Giro"

ETAPAS VOLANTES

Milán, 10.—La clasificación final de las etapas volantes de la Vuelta Ciclista a Italia, se ha establecido en la forma siguiente:

1 Bendetti (Italia), 120 puntos.
2 Hoevenaers (Bélgica), 140.
3 **Poblet (España)** y Van Looy (Bélgica), 120.
5 Daems (Bélgica), Sartore (Italia), Fantini (Italia) y Liviero (Italia), 100.
9 Kazianka (Italia), Pelliciari (Italia), Baffi (Italia) y Bono (Italia).—Alfil.

POR PRIMERA VEZ UN FRANCES VENCEDOR DEL "GIRO"

Milán, 10. — Por primera vez el nombre de un corredor francés, el de Jacques Anquetil figura en el historial de la Vuelta Ciclista a Italia. Se trata de un acontecimiento excepcional, puesto que Anquetil después de una tentativa infructuosa el año pasado, ha podido imponerse finalmente en una prueba que ningún corredor francés —el último y el más célebre fué Louison Bobet— había podido ganar antes que él.

Otros dos corredores figuran entre los principales protagonistas de esta 43 Vuelta a Italia: el joven italiano Imerio Massignan, que se reveló por otra parte en la Vuelta Ciclista a Italia del año pasado y el belga Hoevenaers, primero de la prueba de Rimini a Lecco. El italiano al que le conocemos por sus cualidades de escalador, ha hecho grandes progresos como rodador, y en cuanto a Hoevenaers, ha obtenido un magnífico quinto puesto gracias a que llevó la carrera de un modo irreprochable.

Tales fueron los hechos salientes de esta 43 Vuelta a Italia, interesante pero que nunca apasionó.

Con respecto a la última etapa Bormio-Milán, no se ha desarrollado como lo quiere la tradición, que es una marcha triunfal, casi siempre bajo la lluvia que frena el ardor de los espectadores. La carrera de ayer resultó espectacular después de varios kilómetros de carrera, cuando el jersey rosa cambió de bicicleta; y también por dos tentativas de escapada, la primera del italiano Fini, la segunda de Minieri en compañía de Fallarini. Fini, tomó el mando de la carrera a los 135 kilómetros y después de haber contado con un minuto, 45 segundos de ventaja en Como (166 kilómetros), donde conquistó la etapa volante, fué alcanzado a 33 kilómetros de la llegada. Inmediatamente después, el pelotón anuló una tentativa de Minieri y Fallarini.

Sobre la pista mágica del velódromo Vigorelli, Padovan tomando la cuerda en el último viraje logró tomar diez metros de ventaja y ganó la última etapa a Van Looy y Gaston Nencini.—Alfil.

LA MUCHEDUMBRE APLAUDE A LOS CORREDORES

Milán, 10.—Ante los aplausos de una muchedumbre entusiasta, 97 corredores han puesto final en la tarde de ayer, en el velódromo Vigorelli, a la 43 Vuelta Ciclista a Italia, ganada por primera vez por un corredor francés: Jacques Anquetil.

El entusiasmo de los deportivos milaneses fué extraordinario ya que en la última etapa triunfó un italiano, Arrigo Padovan, que supo beneficiarse del estrecho marcaje que paralizó la acción del belga Rick Van Looy y del español Poblet, los dos mejores sprinters del grupo. Los dos estuvieron una vez más dentro del pelotón, pero el espectáculo que se esperaba no llegó a darse. Miguel Poblet quería conquistar la victoria, pero cuando vió que Padovan le dobló en lo alto de la pista no insistió más. No pudo responder al ataque que sorprendió también a Van Looy.

De todas maneras los cinco corredores españoles que tomaron la salida de la Vuelta a Roma estuvieron presentes en la llegada a Milán. Sus nombres, por otra parte, han sido citados frecuentemente durante el desarrollo de las distintas etapas. El mejor clasificado en la general, hasta la penúltima jornada, fué Salvador Botella, vencedor de la etapa Campobasso-Pescara, al final de la más larga escapada solitaria de la Vuelta.

Botella, décimocuarto en la general antes de la etapa de montaña Trento-Bormio, tuvo la mala suerte de retrasarse el miércoles a causa de la rotura de la horquilla de su bicicleta. No pudo unirse al pelotón y retrocedió al 29 puesto, mientras Poblet, y Bertrán, le pasaron. Bertrán, por su parte, hizo una carrera extraordinariamente inteligente. No figuró más que en raras ocasiones, pero mostró una gran regularidad.

Gabriel Más fué el más desafortunado. Víctima de una grave caída en el descenso del Alto de los Cento Croci cuando podía terminar en buena posición, tuvo el coraje de no abandonar. Repescado por el jurado —había llegado después del cierre del control—, Gabriel Mas aguantó sus lesiones y participó en todas las tentativas de escapada.

Jesús Galdeano, después de un mal comienzo, encontró su forma, que le ha permitido terminar. El ha sido uno de los protagonistas de la gran etapa de montaña.

Se trata, por lo tanto, de una actuación excelente, teniendo en cuenta el desarrollo de la carrera, que a consecuencia de la vigilancia que ejercieron los ases no puede ser favorable a las iniciativas personales. —Alfil.

Cómo se jugarán las semifinales

Vencedor Valencia-Atlético de Madrid contra vencedor Elche-Mallorca

Y vencedor Real Madrid-Gijón contra vencedor Barcelona-Bilbao

Madrid, 10. — Bajo la presidencia del señor Lafuente Chaos, presidente de la Federación Española de Fútbol, se celebró esta noche el sorteo de las semifinales de Copa de Su Excelencia el Generalísimo, que dió el siguiente resultado:

Vencedor de Valencia-At. de Madrid, contra vencedor de Elche-Mallorca.

Vencedor del Real Madrid-Gijón, contra vencedor Barcelona-At. de Bilbao.

La primera semifinal se jugará el día diez y seis, en el campo del Valencia o del Atlético de Madrid y la segunda en Barcelona, el primer partido si se clasifica el Madrid, a fin de que no coincida con el Atlético si éste vence al Valencia.—Alfil.

EL EQUIPO QUE ALINEARA EL ATLETICO DE MADRID

Madrid, 10. — Después de un ligero entrenamiento realizado esta mañana por los jugadores de fútbol del Atlético de Madrid, en el Estadio Metropolitano, el secretario técnico del Club en funciones de entrenador, señor Villalonga, ha dado a conocer la lista de los jugadores rojiblancos que esta tarde marcharán a San Lorenzo de El Escorial, donde quedarán concentrados en espera del partido del domingo, segundo de cuartos de final de la Copa de S. E. el Generalísimo, contra el Valencia, en el Estadio Metropolitano.

Los jugadores designados para la concentración, son los siguientes:

Porteros: Pazos y Madinabeytia.

Defensas: Rivilla, Griffa y Alvarito.

Medios: Ramiro, Calleja y Amador.

Delanteros: Polo, Adelardo, Jones, Peiró, Collar y Callejo.

El equipo que alineará el Atlético de Madrid ante el Valencia, será el mismo que venció a los componentes del equipo levantino el pasado domingo en el campo de Mestalla, o sea:

Portero: Madinabeytia. Defensas: Rivilla, Griffa y Alvarito. Medios: Ramiro y Calleja. Delanteros: Polo, Adelardo, Jones, Peiró y Collar.—Alfil.

LA SELECCION ESPAÑOLA JUGARA CONTRA LA DEL PERU

Lima, 10. — El diez y siete del próximo mes de julio, jugará en esta capital la selección española de fútbol frente a la del Perú, en el Estadio Nacional, percibiendo el conjunto nacional español por su actuación, 15.000 dólares.

La selección española actuará asimismo en Santiago de Chile, Buenos Aires y, posiblemente, en Montevideo. En la capital chilena jugará en beneficio de las víctimas de los recientes terremotos.—Alfil.

EL LUNES habrá lista de los «tours»

Madrid, 10.—El director técnico y seleccionador nacional de Ciclismo Profesional, Julián Berrendero, no ha sometido la lista de corredores para el equipo de España en la Vuelta a Francia a la Federación Española. Ha manifestado que lo hará el lunes próximo.—Alfil.

El Señor Obispo visita oficialmente Becerril

Malas perspectivas agrícolas

Con el estampido de bombas potentes, gran volteo de campanas y entre delirantes aclamaciones y vivas entusiastas, hizo su entrada triunfal en esta importante villa, el pasado día uno del actual, el Excmo. y Reverendísimo señor Obispo de la Diócesis, que oficialmente continuaba su Santa Visita Pastoral, procedente del inmediato pueblo de Villaumbrales.

Una gran multitud se apiñaba en la entrada del pueblo, por donde había de llegar nuestro amantísimo Prelado. Allí estaba la Comunidad de PP. Agustinos de esta villa, con sus Profesores e ilustre P. Rector, al frente.

El celoso Párroco de la localidad don Maximiliano Manrique, titular igualmente del Arciprestazgo de Paredes de Nava, dió la bienvenida al ilustre visitante, y le fué presentando a todas las autoridades locales, tanto civiles como militares, y representaciones de las Cofradías religiosas canónicamente establecidas en la Parroquia y Asociaciones piadosas que funcionan en la misma; todos los cuales le ofrecieron sus respetos.

No podían faltar, y allí se encontraban efectivamente, los señores Maestros y Maestras de la población, al frente de sus respectivos alumnos.

Organizada la comitiva, se dirigieron todos a la Parroquia de Santa Eugenia, bajo los arcos que en honor de Su Excelencia Reverendísima, habían sido erigidos en todo el trayecto.

Hecha la entrada oficial en el templo, a los acordes de inspiradas composiciones litúrgicas entonadas por la masa coral del Colegio de los Agustinos, bajo la experta dirección del P. Paniagua, y cantadas las preces de rigor; el Prelado dirigió la palabra a los fieles, agradeciendo en emocionadas frases, el recibimiento cariñoso y devoto que le había sido dispensado.

Una gran cantidad de público, que llenaba por completo las espaciosas naves de nuestro primer templo, siguió con el mayor interés las ceremonias de la Santa Visita Pastoral. Se rezó por los fieles difuntos de la Parroquia, se hizo la visita obligada a los altares y a la Pila bautismal, y se siguió con verdadero agrado la charla catequística sostenida por el Prelado con los alumnos de las escuelas, quienes demostraron una gran preparación religiosa, fruto evidente del trabajo despiegado con ellos anteriormente por sus profesores y profesoras.

Dos niñas de la Parroquia, Carmina Ibáñez y Encarnita Iglesias, pronunciaron palabras de saludo hacia el señor Obispo.

Seguidamente administró el Sacramento de la Confirmación a unos 90 niños y niñas de la Parroquia; ceremonia en la que actuaron de padrinos don Eusebio de los Bueis, Juez de Paz, y doña Prudencia Redondo, esposa del señor Alcalde-Presidente del Ayuntamiento, don Mariano García; y finalmente, dió a besar su anillo pastoral a todos los asistentes, a la terminación de esta jornada matinal.

Después de la comida, con que le obsequió nuestro Párroco, ultimó el Programa de actos preparados para la jornada de la tarde; haciendo su visita pastoral a la Iglesia de Santa María, pasando igualmente a continuación por el Colegio de Religiosas Angelinas, y en último término, visitando al Colegio de los PP. Agustinos.

Allí le esperaban todas las Autoridades locales y numerosísimo público, que, con grandes vítores y aplausos de simpatía, le dispensó una emocionante despedida.

IMPRESIONES AGRICOLAS.—Se observa gran pesimismo entre la gente labradora. Las labores de alzada se realizan con grandes dificultades, por no decir que casi de una forma insuperable. Sería necesario que todas las semanas cayera una importante cantidad de agua por estos campos, a fin de poder levantar los barbechos, que, o bien dan el aspecto de unas infranqueables canteras, o simulan tupidos prados artificiales.

Algunos agricultores han dado comienzo a las labores de binadera, en previsión de que más adelante puedan dar la primera vuelta a las fincas que ahora no han podido arar.

Como consecuencia de la dureza en que se desenvuelven estos trabajos, se producen múltiples averías en los arados y piezas de repuesto. Un capítulo más que tiende a agravar la débil economía doméstica de las gentes del campo.

Los sembrados, también ofrecen un aspecto muy poco grato. Mala perspectiva para la próxima recolección.

Quizá este panorama poco esperanzador se trunque en otro más lisonjero, si se dá rápido comienzo a la transformación de la Tierra de Campos, empresa que tantas esperanzas ha despertado; y se amplía el servicio del crédito agrícola para que pueda participar de sus beneficios, el mayor número posible de seguros y próximos solicitantes.—**El Corresponsal.**

Certamen Literario

Organizado por la Mutua de Agentes Comerciales de España

La Mutua de Agentes Comerciales de España (Preciados, 39, Madrid), con motivo de celebrar sus Bodas de Plata fundacionales, instituye los premios "Ortega y Munilla", dotados de 15.000, 10.000 y 5.000 pesetas, para los mejores trabajos publicados en la Prensa que traten de la figura del agente comercial y de su importancia como necesario colaborador en la vida económica de España.

Los trabajos optantes al premio, deberán presentarse en las señas indicadas, antes del día 15 de agosto del presente año.

También se establecen otros cinco premios, de 4.000, 3.000 y 1.000 pesetas, para trabajos realizados sobre el mismo tema por agentes comerciales.

Moto Club palentino

La Gymkana se celebrará el próximo domingo

El pasado día 5, tuvo que suspenderse, como otros festejos de nuestra feria chica, la gymkana que habría de celebrarse en «El Sotillo de los Canónigos», y el Club Palentino en el buen deseo de celebrar la misma, comunica a todos los aficionados a este deporte, que se celebrará el próximo domingo día 12 a las doce de la mañana.

Nos informan del Club, que fueron cursadas varias invitaciones a Clubs de nuestra región y esperamos que con la participación de estos deportistas de nuestras vecinas provincias, la prueba tenga gran interés.

Delegación Provincial de Trabajo

2.675 BECAS

El Servicio de Universidades Laborales, ha comunicado convocatoria de 2.675 becas para cursar estudios en las de Tarragona, Sevilla, Córdoba y Gijón.

Podrán aspirar a dichas becas cuantos tengan edad de 13 a 16 y de 18 a 20 años.

Presentación de instancias: Hasta el día 21 de junio, quienes aspiren a los cursos de Orientación y Selección, Aprendizaje Industrial y Agrícola y Capataces Agrícolas. Y desde el 15 al 30 de junio los que deseen eefctuar cursos de Transformación de Bachilleres Elementales Generales en Bachilleres Elementales Laborales o bien de Bachillerato Laboral Superior.

Lo que se hace público para general conocimiento.

Palencia, 10 de junio de 1960.

El Delegado Provincial

PUBLICIDAD KELKO

CON KELVINATOR ES DIFERENTE

Modelo 177 litros de capacidad útil de almacenaje

Ud. podrá conservar los alimentos con toda su frescura y valor nutritivo.

EN UN KELVINATOR NO HAY ESPACIOS INUTILES
CINCO AÑOS DE GARANTIA

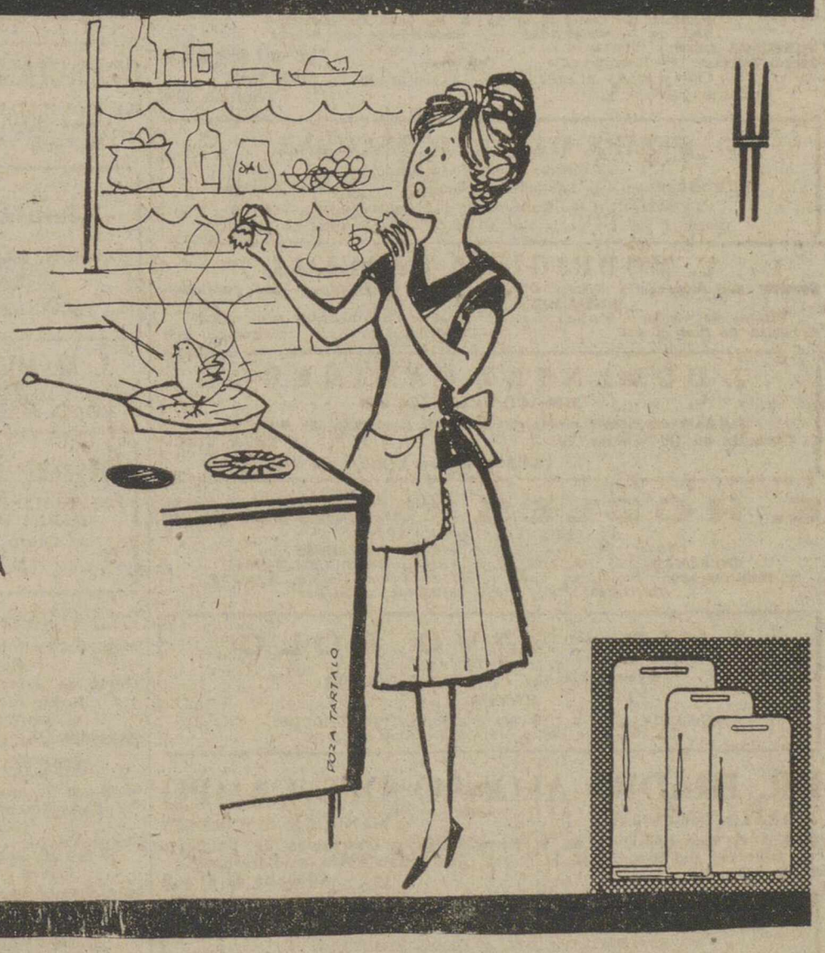

VEA ANTES UN
Kelvinator
EL FRIGORIFICO AMERICANO DE FAMA MUNDIAL

Distribuidor exclusivo: ILDEFONSO VEGA
Exposición y Venta: PHILIPS RADIO
Mayor, 8 PALENCIA Teléfono 1484

M.C.D.2022

Hacia la solución de los problemas industriales de Villarramiel

Sistema colectivo de ventas y de compras

La Delegación Provincial de Sindicatos ha hecho suyo el problema económico y profesional, que desde hace largos años viene aquejando a los curtidores de Villarramiel; problema que, por otra parte, se ha agravado hasta extremos tales, que de no arbitrarse las soluciones oportunas, dará al traste con la típica y tradicional industria de la villa «pellejera».

En el fondo la cuestión entraña más bien falta de unión y de organización, que de otra cosa. Así se lo hizo ver claramente a los industriales de Villarramiel en su reciente visita el jefe del Sindicato Nacional de la Piel. Se habló claro, se apuntaron soluciones, en cuya búsqueda se lanzó decidida la Delegación de Sindicatos. Desde la última visita del citado mando nacional se han continuado efectuando gestiones y estudios a los que, justo es destacarlo, están respondiendo muy acertadamente los propios industriales afectados, dejando a un lado diferencias individualistas, que tanto daño hicieron en otras ocasiones a los intentos llevados a cabo para salvar la industria local de la piel.

En la tarde del miércoles, nuevamente volvió a reunirse con los «pellejeros», el delegado sindical provincial, don Francisco Escobedo Bezanilla. A la reunión asistió el alcalde de Villarramiel, don José Herrero, así como las jerarquías del Gremio local.

Decididamente podemos afirmar que la solución de los problemas industriales de Villarramiel ha encontrado vía libre. De momento, principio requieren las cosas, se va a proceder a la compra en común de pieles y a la venta también colectiva de los curtidos.

De las ventajas de este sistema, que se implantará de manera definitiva a primeros del próximo mes de julio, dan fe algunas experiencias, que han venido a abaratar considerablemente los costos de la piel y a revalorizar la producción, con los consiguientes beneficios económicos para los agremiados.

En fin, cabe esperar que los industriales todos, en beneficio propio, secunden las iniciativas de la Delegación Provincial de Sindicatos. De otra forma habría que decir que los problemas de la industria de la Piel en Villarramiel carecen de solución alguna.

Toda la legislación agraria al día en MIES. Suscripción, 36 pesetas al año. Apartado 15. Palencia.

El Prelado en Frechilla

Inauguración de un servicio de altavoces en la Iglesia.- Confirmación y Primera Comunión de los niños del pueblo

A las seis y media de la tarde del día 2 de los corrientes, hizo su triunfal entrada en esta villa, el Excelentísimo señor obispo de la Diócesis, doctor José Souto Vizoso, acompañado de su séquito. En la carretera le esperaban las autoridades, fuerzas vivas, representaciones de Cofradías y postulados con sus respectivas insignias, así como largas filas de niños y niñas de las Escuelas portando banderitas, al frente de sus maestros y una ingente multitud de público.

Al descender del coche, una atronadora salva de vítores y aplausos acogió la llegada de S. E., como homenaje de bienvenida, admiración y cariño que el pueblo de Frechilla tributaba a su Pastor y Prelado. Una vez hecha la presentación por el párroco, don Ramón Estébanez, la comitiva se puso en marcha hacia la iglesia, repitiéndose las muestras de entusiasmo, pasando por el arco que de ramaje y flores naturales el Ayuntamiento había levantado saludando en nombre del pueblo a su Prelado, penetrando en el templo donde revestido de pontifical, dirigió su elocuente palabra de saludo y agradecimiento por el grandioso recibimiento que se le había tributado, lo que constituía una prueba más del fervor religioso del pueblo, haciendo constar la satisfacción que le producía esta su tercera visita, precisamente en el mismo día y hora en que hace siete años, entraba también bajo arcos rosados a tomar posesión de esta Parroquia, quien hoy tenemos entre nosotros como representante de Dios.

Al propio tiempo manifestó que se sentía orgulloso de tener el honor de inaugurar lo que con tanta necesidad se dejaba sentir en este suntuoso templo, y que hoy, merced al rasgo generoso de una dama de Frechilla, cuyo nombre callaba, por considerar estaba en el pensamiento de todos los vecinos, se disfrutaba: la instalación de altavoces de inestimable utilidad, por el gran servicio tanto para el sacerdote como para los feligreses, y para cuya donante tuvo frases de cálido elogio a la vez que rogaba al Señor la concediera largos años de vida iluminándola para seguir realizando tan benéficas obras.

Después de la ceremonia de ritual, se procedió al acto de la Confirmación, en la que actuaron como padrinos don Rafael Ibáñez del Valle, alcalde de la villa y la bella y distinguida señorita Merceditas Díez Redondo, ataviada con la clásica mantilla, quienes al final entregaron a los niños la correspondiente credencial.

Terminadas las ceremonias litúrgicas, los fieles fueron besando el anillo pastoral, acto que resultó en extremo emotivo; a la salida de la iglesia se renovaron los vítores en todo el recorrido hasta la casa de la madrina, donde fué servido un vino español ofrecido por los padrinos a autoridades e invitados; a la puerta de la vivienda, un nuevo arco con dedicatoria de las jóvenes de Acción Católica, de la cual es presidenta la madrina, había sido levantado con exquisito gusto, terminando con ello así la jornada.

El día 3, a las ocho de la mañana, hubo misa de pontifical oficiada por S. E., en la que por vez primera se acercaron al Sagrario 22 niños a compartir la Sagrada Hostia, la misa dialogada a la vez que cantada por un grupo de voces seleccionadas, fué causa de admiración, terminada la cual fueron obsequiados los niños con un desayuno en el casino, ofrecido y servido por la propia madrina, cuyo rasgo quedará grabado en la mente de esas almas infantiles y en el que tomó parte y presidió el señor obispo y otras autoridades, dando con ello por terminada la visita, continuando viaje al próximo pueblo de Mazuecos. Enhorabuena.

ASPECTO DE LA COSECHA. — La perspectiva de cosecha que en la actualidad ofrece el campo segun los cálculos de los más expertos en materia agrícola de la villa, no pasa de mediana, en atención a la gran pérdida de plantas ocasionada por las pertinaces lluvias invernales, si bien las caídas en la última semana se consideran beneficiosas y pudieran aliviar mejorando algo especialmente trigos y avenas, pues la cebada ha sufrido mucho con estos grandes aluviones, hallándose en su mayoría tiradas lo que hace suponer que su granazón no sea normal.

Plácido LOPEZ MARAÑA

Cortefiel, es exclusivo de CASA MARTIN. Abrigos, gabardinas, trincheras, trajes
Mayor, 86. — Teléfono 3296
PALENCIA

Cervera de Pisuerga celebró solemnemente su Congreso Eucarístico Comarcal

(Viene de tercera página)

las Bienaventuranzas, (que, ¡todavía! Señor, nos parecen desconcertantes). Del monte hiciste cielo en la Transfiguración, oratorio en tanta y tantas confidencias nocturnas con el Padre, Altar en el Gólgota y... rampa de lanzamiento (perdona este lenguaje moderno) en la Ascensión. Y lo malo es que en estas tus frecuentes subidas a las cumbres estuviste casi siempre muy solo: unos pocos íntimos y nada más.

Unicamente en el Calvario lograste una inmensa muchedumbre. ¿Por qué, Señor, por qué? Quizá porque este monte era chiquito y fácil su acceso, o... (y esto es lo más probable) por que entonces, como ahora nos gusta más «EL CASO» que un libro de espiritualidad.

Lo cierto es que, casi siempre, era al bajar del monte —y no arriba— donde te encontrabas con las humanas miserias. Danos clima de altura, Señor; es más sano y confortante, y si no nos crees capaces de ser águilas o corzos, no nos consientas ser sapos; concédenos, al menos, subir nuestras cuestecitas con el paso lento pero seguro de nuestras vacas, esas vacas de nuestros labriegos laboriosas, sufridas, cordiales... que a Ti también te fueron simpáticas, por algo las reservaste el honor de presenciar el idilio de tu Nacimiento.

Como ves, Señor, todo nuestro ambiente te es familiar y querido: los montes, las praderas de tus milagros, el agua lustral de nuestros regatos, las casitas blancas de las laderas como las de Nazaret, esos nuestros hogares, tradicionalmente templos y nuestras iglesitas de sabor hogareño. No son, Señor, ya lo sabes Tú, las catedrales de un Villasirga, Támara o Santoyo, pero son más íntimas: aquéllas están levantadas con esfuerzos titánicos de los hombres para Ti; éstas... dijérase que las has hecho Tú brotar de las piedras, [illegible] nosotros, como los olmos que las [illegible] cundan.

Todo es tuyo, Señor; acepta [illegible] nuestro ambiente y acéptanos a [illegible] otros en él, ya que en él has que[illegible] colocarnos. Que ni el espíritu [illegible] turero, ni el hambre, ni mucho [illegible] nos el odio, nos fuercen nunc[illegible] alejarnos de estas tierras evangé[illegible] en las que, si antaño, nuestros [illegible] lados fueron señores, Tú, fuiste, [illegible] y serás EL SEÑOR.

Contestando nuestra primera a[illegible] ridad eclesiástica.

Al finalizar esta reseña hemos [illegible] hacer constar que este Congreso [illegible] carístico ha constituído un rotu[illegible] éxito por la perfecta organiza[illegible] llevada a cabo y cuyo recuerdo [illegible] imperecedero y grato a todos los [illegible] tuvimos la dicha de asistir a su[illegible] tos.—El Corresponsal.

EN EL SITIO MAS COMERCIAL DE PALENCIA
Traspaso locales con bodegas [illegible] cámara frigorífica. Almacén p[illegible] vinos y venta de los mismos
Teléfonos 2213 y 2682

GUIA MEDICA

JOSE L. DE GUZMAN
Consulta de 12'30 a 2
PARTOS Y CIRUGIA DE LA MUJER
R. Argentina, 4. Teléfono, 2063

P. ANDRES G. CUENA
Jefe del Servicio de Medicina Interna de los Establecimientos Provinciales de Beneficencia, por oposición
RAYOS X
Mayor, 10 y 12. De 11 a 2. Telf., 2480

JOSE HERRANZ
MEDICO DENTISTA
De la Beneficencia Municipal, por oposición
Burgos, 22

S. PAJARES GARCIA
Médico Jefe de los Servicios Provinciales de Puericultura, por oposición
Consulta de Puericultura y Enfermedades de los niños
RAYOS X
Calvo Sotelo, (Jardinillos), 3, 1.º dcha
Horas: de 12 a 2 Teléfono, 1[illegible]

Dr. Joaquín D. Cascón
Ex profesor A. de la Especialidad de la Facultad de Medicina de Madrid.
RIÑON Y VIAS URINARIAS
República Argentina, 4. Telf. 2508
Consulta de 11 a 1

ELADIO PEÑALBA DIEZ-QUIJADA
MEDICO BACTERIOLOGO MUNICIPAL
Análisis clínicos — V. Calderón, 12

AGUSTIN P. HIGELMO
CIRUJANO
Sanatorio "Jesús Nazareno"
(Jardinillos), de 12 a 2. Tel., 1802

DR. BOZAL URZAY
Enfermedades del Aparato Respiratorio y Circulatorio
Rayos X. Electrocardiografía y Balistocardiografía
Ramires, 4 Teléfono, 1843
PALENCIA

V. ALONSO ROJO
Plaza Abilio Calderón, 1, segundo
CIRUGIA - PARTOS - MATRIZ

Dr. J. Mateo Romero
Especialista de pulmón y corazón. Profesor a. de la Facultad de Medicina de Valladolid, exploraciones radiológicas y electrocardiográficas a domicilio.
Consulta en Martínez de Ascoitia, 3

ALFREDO PRIETO VIDAL
ENFERMEDADES NERVIOSAS Y MENTALES
Director del SANATORIO SAN LUIS
Ex Director del Instituto Psiquiátrico de San Boy (Barcelona)
CONSULTA DE 1 A 2'30 PLAZA SAN LAZARO, 1

CESAR ROJO NOZAL
MEDICO - PUERICULTOR
ENFERMEDADES DE LOS NIÑOS
RAYOS X
Consulta: De 10'30 a 12. Mayor, 76
Domicilio: José Antonio, 47, 3.º, dcha
Teléfono 3288

Doctor José S. Vinuesa
CIRUJANO - UROLOGO
Ex-profesor A. de la Facultad de Medicina de Valladolid
RIÑON-PROSTATA-VIAS GENITO-URINARIAS
Consulta de 11 a 1 y de 4 a 5
Teniente Velasco, núm. 15, 2.º, izquierda. *Teléfono 2663*

Manuel Junco Calderón
Garganta, nariz y oídos
Consulta y operaciones, de 11-1 y 4-6
Marqués de Albaida, 1. — Telf. 2094
Los jueves en Alar del Rey, de 10 a 12 y Cervera de Pisuerga, de 1 a 3

JULIO AGUADO MATORRAS
MEDICO EX-INTERNO DE LA STAEDTISCHE Frauenklinik de Bremerhaven (Alemania)
ENFERMEDADES Y CIRUGIA DE LA MUJER. PARTOS
Consulta de once a una y de cuatro a seis. Mayor, 130, 2.º
Teléfonos: Consultorio: 29-34. Domicilio particular: 20-05
Operaciones y Urgencias: Sanatorio San José (O. S. 18 de Julio). Telf. 1540

A. SECO CARRANCIO
OCULISTA
Consulta y operaciones:
R. Argentina, 4. Telf., 1563

D. DACIO CRESPO H. DE MEDINA
JEFE DE LOS SERVICIOS DE CIRUGIA DEL HOSPITAL PROVINCIAL
Consulta de 12 a 2 y de 4 a 6
Teniente Velasco, 1 (detrás de la iglesia de San Lázaro).—Telf., 1458
Operaciones y Urgencias:
SANATORIO DE LA CRUZ ROJA. Teniente Velasco, núm. 9. Telf., 3898

José M.ª Martín Barbán
Medicina y Cirugía del aparato digestivo
Consulta, de diez a una
Becerro de Bengoa, 24. - Tel. 3041

Doctor CALLEJA Mayor, 28 Teléfono 3400
Médico ex-interno de la C. S. de Valdecilla
Medicina y Cirugía de la Mujer. — Partos
Consulta, de 12 a 2

SANTIAGO MORO
MEDICO - PUERICULTOR
Médico ex interno de la Casa Salud Valdecilla
ESPECIALISTA EN NIÑOS
RAYOS X
Consulta de 11 a 2 y de 4 a 6
Mayor Pral., 116, 2.º. Telf., 1451

TOMAS MIGUELEZ BUSTAMANTE
CIRUJANO

RAFAEL M. ALMEIDA
Médico-Jefe del Hospital Provincial por oposición
RAYOS X
Horas de consulta: de 11 a 1
Mayor Pral., 254, 1.º, Izda. Tel. 1863

PROF. DR. CESAR FERNANDEZ-RUIZ
CIRUGIA DE LA MUJER. — PARTOS
Profesor de Ginecología de la Facultad de Medicina
Jefe de la Maternidad — Maternólogo del Estado
CONSULTA DIARIA, de 12 a 3 Palencia
Mayor Principal 33 Teléfono 1532
Operaciones y urgencias: Sanatorio de la Cruz Roja
Teniente Velasco, 9 Teléfono 3898

OPTACIANO DURANTEZ
HA TRASLADADO SU CONSULTA A BECERRO DE BENGOA, 22
Horas de 12 a 2. Telf. 13-20

FELIPE MARTIN R. ESCOBAR
Médico Electro-Radiólogo
FOTOGRAFIAS. — Radiografías seriadas. — Aparato portátil
ULTRASONIDO. — Onda corta. — Corrientes eléctricas
Consulta de 11 a 2 y 4 a 6. Plaza de León, 2. Teléfono 1352

Ventura Fernández
PULMON, PLEURA, CORAZON
RAYOS X
MENENDEZ PELAYO, 25

C. RODRIGUEZ PASCUAL
Director del Dispensario Oficial Dermatológico y Antivenéreo (por oposición)
ENFERMEDADES DE LA PIEL
Ulceras de pierna - Varices - Hemorroides - Enfermedades ano-rectales
Consulta de doce a dos V. Calderón, 7 Teléfono, 2168

J. M. MIGUEL MARCOS
ha trasladado su consulta a Becerro de Bengoa, 22, 1.º izqd.

J. DURANTEZ CAMINERO
MEDICO-OCULISTA
Del Servicio Oftalmología del Hospital Provincial de Madrid
Consulta en D. Sancho, 10 Tfno., 2182
(Edificio Banco Español de Crédito)

Teógenes Manuel Aguilar
ESPECIALISTA EN ENFERMEDADES DE LOS NIÑOS
Consulta de 12 a 2
MAYOR, 28

E. ROBLES *José Antonio, 47, 1.º (Salón, de once a una y media. Tlf. 1411*
ENFERMEDADES DE LA PIEL
Cáncer. Tumores. Ulceras. SIFILIS VENEREAS
ENFERMEDADES DE LAS VIAS URINARIAS Y GENITALES
Electroterapia. (Diatermia, onda corta. Electrocoagulación. Rayos U. Corrientes, etc.). Nieve carbónica. Análisis.

ALFONSO GONZALEZ
Médico Odontólogo RAYOS X
Mayor, 216
Horas de consulta: de 10,30 a 1,30 y 4 a 6. Los lunes en Frómista y los martes en Osorno

LUIS BRAVO POLO
CLINICA DENTAL
ENFERMEDADES DE BOCA Y DIENTES
RAYOS X
Consulta, de 10 a 1. Barrio y Mier, 5, 1.º — Telf. 3507
En Venta de Baños, de 4 a 7. Calvo Sotelo, 9

JULIO PASTOR
Medicina Interna-Rayos X-Corrientes Eléctricas-Rayos Ultravioleta
Onda corta
Felipe Prieto, Teléfono 1516
Consulta de 1 a 3
PALENCIA

DR. ERADIO ALONSO DEL CAMPO
APARATO DIGESTIVO MEDICINA Y CIRUGIA
Médico A. por oposición de la Escuela Médico-Quirúrgica de Patología Digestiva del Hospital de la Santa Cruz y San Pablo, de Barcelona
D. Sancho, 1e Consulta de 11 a 2

MANUEL MELENDRO
Geriatría — Medicina interna
Enfermedades de la Vejez
RAYOS X
Consulta de 11 a 2
Serrada, 27, 2.º. (Casa Bar Moreno)
Teléfono, 2956

A. DORRONSORO CRUZ
ESPECIALISTA DEL APARATO DIGESTIVO
(MEDICINA, CIRUGIA, RAYOS X)
Consulta de 11'30 a 2. José Antonio, 47. Operaciones: Clínica San Bernabé

DE COMPRA LOS SABADOS

COMERCIOS RECOMENDADOS

¡¡Señoras!! ¡¡Señoritas!!
Tener belleza no es suficiente. HAY QUE ENMARCARLA EN TEJIDOS SELECCIONADOS Y DE ULTIMA MODA
VISITE
Los escaparates de
PALACIO DE LA MODA

EL MEJOR REGALO...
QUIEN REGALA UN LIBRO DENOTA CULTURA Y BUEN GUSTO, PIDA EL QUE DESEE EN

¿DONDE COMPRAR UN BUEN ZAPATO?
en **ZAPATERIA SANTIAGO**
EL GRANDIOSO VOLUMEN DE NUESTRAS VENTAS LE ASEGURA QUE
EN NUESTRAS ESTANTERIAS HAY UN ZAPATO PARA VD.
Nuestros precios benefician al comprador.-Mayor, número 53

Distribuidor oficial de TABLEX

En MA-CI un reloj compra[illegible] y... ¡andando!

AGRICULTOR: Envía hoy mo tu suscripción a MIES. cuesta tres pesetas al mes. tado, 15. Palencia.

Señora:
Hallará seriedad, rapidez y un esmerado trabajo en
TINTORERIA
Doménech Capillas
Menéndez Pelayo, 7
PALENCIA

Cosechadoras HOFER Autopropulsad[illegible]
[illegible]'90 mt. de corte. Con prensa de paja, motor Mercedes de 37 HP. equipo eléctrico. Disponibles para entrega inmediata. 325.000 pese[illegible]
Información:
Ortega y Ortiz de Zárate, S. R. [illegible]
Apartado, 58.—PALENCIA

M.C.D.2022

Se clausuró la magnífica exposición organizada por la Juventud Obrera Católica

Noventa y seis obras de arte, profesionales y trabajos manuales figuraron en ella, correspondientes a cuarenta y ocho aprendices

Cientos de palentinos han desfilado estos días por la Oficina del Turismo, en cuya sala se ha ofrecido a la consideración pública, una excelente exposición de obras de arte, trabajos profesionales y manuales, realizados por casi medio centenar de aprendices palentinos, pertenecientes a la Juventud Obrera Católica.

En el día de ayer, tuvo lugar la solemne jornada de clausura, que rubricaba casi una feliz semana de éxito público, pues, desde el día 4 en que se monto esta exposición, hasta la fecha de clausura, la presencia del público ha sido ininterrumpida y creciente, admirándose los trabajos expuestos y teniendo para expositores y organizadores las mayores alabanzas.

La Juventud Obrera Católica, ha dado con esta exposición una significativa prueba de su actividad formativa, y las obras ofrecidas responden adecuadamente a la campaña de «Superación Profesional», que llena ampliamente su afán personal y ese noble lema de «Dar conciencia a los jóvenes trabajadores y a todas las personas interesadas en su formación, del sentido humano y sobrenatural de nuestro trabajo, mirando la figura de Cristo Obrero», que informa su movimiento.

Constituían esta exposición noventa y seis obras, pertenecientes a jóvenes artistas y artesanos de la producción.

Y su género respondía a esa varia gama que va desde la propia obra de arte (cuadros al óleo, dibujos y esculturas), hasta la típicamente profesional (electricidad, cerrajería artística, ajuste, forja, ebanistería, calderería, etcétera), pasando por esa atractiva y variada actividad de los trabajos manuales.

Los aprendices que presentaron sus trabajos para esta exposición, fueron los siguientes: Miguel Angel Bueno, Laurin Rodríguez, José Miguel Rodríguez, Manuel González, Angel Osorno, Vicente Plaza, Alberto Tejerina, José María Villamediana, Rafael Alvarez, José Luis Campo, Julián Fernández, Nemesio Aduriz, José Antonio Fraile, Manuel López, Fernando Alonso, Francisco Manrique, José Suárez, Francisco Rodríguez, Jesús Pérez, Felipe Lanchares, Alberto Morrondo, Luis Valles, Angel López, Jesús Miguel, Fermín Reglero, Ulpiano Chico, Antonio Sánchez, Luis Javier Martín, Mario Mediavilla, César Balbás, Agustín Ramos, Fernando Herrero, Arístides Lozano, José Luis del Campo, José María Husillos, Silvano Husillos, Miguel Angel Mencías, Alejandro Andrés, Angel Gutiérrez, Santiago González, Santiago Palomino, José A. Hermoso, Santiago Gaite, Manuel Martín, Pablo Pellejero, Miguel Angel Puebla, Primitivo Herranz y José María Pérez.

En total, 48 expositores, que pusieron de manifiesto en los excelentes trabajos presentados, su afán de superación y su magnífica técnica artística y profesional, bien calibrados y reconocidos por el público.

CUADROS, LITOGRAFIAS REPRODUCCION DE FAMOSAS OBRAS PICTORICAS, EN I. G. DIARIO-DIA

Programa de actos de la fiesta Patronal de los salmantinos residentes en Palencia

La fiesta campera en El Espinar se celebrará el domingo día 19

La comisión organizadora de los actos que, con motivo de la fiesta patronal de San Juan de Sahagún, van a celebrarse por los salmantinos residentes en la ciudad y provincia de Palencia, ha ultimado ya el programa para los días 12 y 19 del actual mes de junio.

Los actos para el día 12, domingo, festividad de San Juan de Sahagún, Patrono de la ciudad de Salamanca, consistirán en asistencia a la Santa Misa, que será oficiada por el muy reverendo señor don Cesáreo Calvo, sacerdote salmantino residente en Palencia, de cuya Catedral es Beneficiado. Durante la Misa, que ha de tener lugar a las diez y media de la mañana en la iglesia conventual de PP. Jesuitas de San Francisco, pronunciará una plática uno de los reverendos Padres Jesuitas salmantinos de esta Residencia de Palencia.

Siguiendo la tradicional costumbre, los salmantinos residentes en Palencia se reunirán, a las dos de la tarde, en una comida de amistad y paisanaje, en el Restaurante «La Rosario». Las tarjetas para asistir a este almuerzo pueden retirarse de referido establecimiento, hasta la noche del sábado, día 11, recomendándose se procure no dejar para última hora la adquisición de aludida tarjeta aquellas personas que deseen acudir a tal almuerzo.

La fiesta campera que se tenía proyectada desde el año pasado, en El Espinar, propiedad del conocido ganadero salmantino afincado en Palencia, don Ignacio Encinas, se celebrará —Dios mediante— al domingo siguiente, día 19, con el fin de dar facilidades a los salmantinos residentes en Palencia, para asistir a los actos organizados el domingo día 12, por la tarde, con motivo del Congreso Eucarístico de Palencia.

En la semana próxima se darán las normas oportunas para asistir a esta fiesta campera de ambiente charro.

La vida en la Región

Los precios de las entradas de los toros en Burgos han experimentado considerable rebaja con relación a las del año pasado

Los logroñeses podrán hacer su tradicional ofrenda del pez en la fiesta de San Bernabé

AVILA

EFICAZ ACTUACION DE LA POLICIA. — El vecino de Avila don Santiago Sánchez Arroyo, propietario de una mercería en la Avenida de José Antonio de aquella capital, ha denunciado en Comisaría de Policía que de tal establecimiento le habían sustraído géneros por valor de 1.500 pesetas.

Con sólo estos datos la Policía abulense comenzó sus investigaciones y poco antes de una hora ya había conseguido detener al autor de la sustracción, un joven de 20 años, llamado Francisco Troitiño Depena, quien valiéndose de una llave falsa había conseguido penetrar en el interior de la tienda apoderándose de los géneros, que han sido recuperados en su totalidad. También se confesó autor de otras dos sustracciones realizadas hace unos días en comercios de la misma ciudad, por lo que ha sido puesto a disposición del Juzgado de Instrucción.

BURGOS

REBAJA EN LOS PRECIOS DE LAS CORRIDAS. — Por la empresa de la Plaza de Toros burgalesa han sido hechos públicos los precios de las entradas que han de regir para las dos corridas de toros y la novillada que han de celebrarse en aquella ciudad, durante las fiestas de San Pedro.

Como tónica general ofrecen una considerable rebaja sobre los del año anterior y la bonificación aproximada de un 15 por ciento para los abonos y poseedores de cupones taurinos.

Las barreras valen a 475 para las corridas y la primera fila de tendido a 270. Los tendidos de sombra de las filas 2 a la 6, 205 pesetas por corrida y 110 para la novillada.

LEON

NIÑO ABANDONADO. — En el tren expreso que procedente de Barcelona se dirigía a La Coruña ha sido encontrado abandonado un niño de 6 años. Rápidamente se hicieron las gestiones oportunas para localizar a la persona de tan inhumano proceder. Pero después se comprobó que el hecho se debía a que la señora doña Socorro González Arias, abuela del niño y en cuya compañía viajaba, había sido arrollada por el mismo tren al pretender apearse en la estación de Rúa Petín.

Dicha señora fué asistida en primer lugar por un médico que iba en el tren y posteriormente trasladada a un sanatorio, donde se le apreciaron fractura de ambas piernas.

LOGROÑO

PARA LA OFRENDA DEL PEZ.— En el Gobierno Civil de Logroño se ha recibido un telegrama con el siguiente texto: «Se autoriza a Cofradía de Pescadores San Bernabé para redar con supervisión Servicio en su coto del río Ebro. Firmado, Jefe Nacional del Servicio Pesca Fluvial y Caza».

Queda así resuelta la dificultad que la Cofradía del Pez encontraba para poder continuar la tradicional ofrenda del pez, con su pan y jarrito de vino, que ningún logroñés veterano, ni millares de forasteros dejarán de gustar el día del Patrono de Logroño.

SEGOVIA

FIESTAS TAMBIEN.—Las próximas festividades de San Juan y San Pedro, en las que se celebran buen número de ferias y fiestas en varias capitales castellanas (Burgos, León, etc.), alcanzan también a la capital segoviana que celebra durante ellas sus fiestas mayores del año.

A tal fin el Ayuntamiento ha confeccionado para las del presente año un magno programa de festejos. Habrá exhibiciones de paracaidismo, conciertos a cargo de la Orquesta Filarmónica de Madrid con el pianista Esteban Sánchez y presentación de ballets vascos.

Cabalgata-pregón, concursos de trajes infantiles, teatro, ferial de ganados, pintura, filatelia, vitofilia, carreras ciclistas y motociclistas, corridas de toros (Curro Girón, Diego Puerta y Paco Camino, entre los diestros) y otra numerosa serie de atracciones.

Dietario

Sábado 11 de Junio de 1960

SANTORAL. — Témporas. — Santos: Bernabé, apóstol; Remberto, obispo; Félix y Fortunato, hermanos, mártires; Parisio, monje.

(Misa: Sábado de Pentecostés. Color: Rojo).

Sale el sol a las 4'44 horas y se pone a las 19'44 horas. Sale la luna a las 21'37 horas y se pone a las 6'56 horas. Cuarto menguante, el día 16.

REFRAN: Cuando junio llega, prepara la hoz y limpia la era.

EL TIEMPO EN PALENCIA

Barómetro: A las 18 horas de ayer, 699'3; a las ocho horas de hoy, 700'9. — Temperaturas: Máxima de ayer, 24'4; mínima de hoy, 11'6. — Dirección del viento: A las 18 horas de ayer, SW; a las ocho horas de hoy, NNE. — Humédad relativa media, 47 por 100.

DICCIONARIOS ENCICLOPEDICOS. GRAN EXPOSICION PERMANENTE DE LIBROS, EN I. G. DIARIO-DIA

EFEMERIDES. — 1812: Los «bríganteS» cogieron en las eras de Monzón al alguacil Mayor de policía, durante la dominación francesa, «tío Talaya», y lo fusilaron y colgaron de una horca. — 589: Conversión de Recaredo. — 1580: Juan de Garay funda Buenos Aires. — 1859: Muere Metternich. — 1864: Nace Ricardo Strauss. — 1903: Asesinato de los reyes de Serbia. — 1940: Italia entra en la guerra.

DIARIO DE AVISOS

FARMACIAS DE GUARDIA.—Durante la semana están de guardia las farmacias siguientes:

ZONA NORTE: La de don Manuel Arangüena, (Barrio y Mier, 14).

ZONA SUR: La de don Isidoro de Fuentes, (San Juan de Dios, 1).

EXTRARRADIOS: La de don Gonzalo Massa, (Hermanos López Francos, 3).

REGISTRO CIVIL

MATRIMONIO. — César López Casado, de Valdecañas de Cerrato, con Antonia Rodríguez López, de Pedrosilla de los Aires.

NACIMIENTOS. — Ismael Caminero Fernández, de Ismael y Socorro, Residencia Ramírez; Felipa Sánchez Martín, de Eulogio y Maximina, San Quintín, 2.

CUPON PRO CIEGOS

Lista del número premiado del «Cupón Pro Ciegos», correspondiente al sorteo celebrado el día 9 de junio de 1960.

Premiado con 250 pesetas, número 791, y con 25 pesetas, todos los terminados en 91.

Jefatura Provincial de Ganadería

Autorización de las ferias de ganado de los días 16 y 17 en Cervera de Pisuerga y 18 en Alar del Rey

Habiendo sido autorizadas por esta Jefatura la celebración de las ferias de ganados de los días 16 y 17 en Cervera de Pisuerga, denominada «Corpus Christi», y la del 18 en Alar del Rey «San Quirico», todo ganadero que desee acudir a citadas manifestaciones comerciales, deberá tener presentes en todo momento las instrucciones dictadas por el Excelentísimo señor gobernador civil en circulares de fecha 3 de octubre de 1958 (B. O. P. número 119), y de 4 de noviembre de 1959 (B. O. P., número 132), sobre la celebración de ferias y mercados.

Lo que se hace público para general conocimiento.

Palencia, 10 de junio de 1960.—El Jefe del Servicio, V. CALCEDO.

BOLSA Y FINANZAS

Cotizaciones de los mercados de valores e impresiones de la jornada facilitadas por el BANCO DE BILBAO y la AGENCIA CIFRA correspondiente al día 10 de junio de 1960

BOLSA DE MADRID

Madrid, 10.—La sesión de Bolsa ha sido bastante equilibrada, operándose con diferencia en ambos sentidos. En las mejoras destacan Energías e Industrias Aragonesas con dos duros y medio, FECSA, 3 y Rif, 4 y en los retrocesos, Banesto, con 4, Sniace, con 5 y Española de Petróleos, con 8, aunque 33 pesetas corresponden al dividendo que descuenta hoy.

En conjunto, la jornada ha sido bastante firme y esta impresión de mejor tono seguía manteniéndose al cierre.

BATCOS: España, 633. — Crédito Industrial, 144. — Central, 541.—Banesto, 652. — Rural, 236'5.—Popular, 373.

ELECTRICAS: H. Española, 248'5. —Nansa, 113'5. — Sil, 162'5. — Madrileña, 173'5.—FECSA, 187.—Leonesas, 135.—Chorro, 129. — Reunidas Zaragoza, 127.

SIDEROMETALURGICAS: Auxiliar FF. CC., 255. — Material y Construcciones, 147. — Seat, 208.

MINERAS: Duro-Felguera, 163. — Rif, 507. — Ponferrada, 604.

QUIMICAS: Explosivos, 237. Petróleos, 503. — Hidro-Nitro, 111'5.

CONSTRUCCIONES E INMOBILIARIAS: Urbanizadora Metropolitana, 400. — Inmobiliaria Metropolitana, 126. — Urbis, 88.

ALIMENTACION: Ebro, 420. — El Aguila, 483. — General Azucarera, 167'5.

TEXTILES: Sniace, 200.

VARIAS: Campsa, 157. — Construcción Naval pref., 125. — Tabacalera, 180. — Telefónicas, 171. — Metro Madrid, 145. — Hidrocivil, 100.

DERECHOS: Madrileña, 31. — Petróleos, 482'50. — Hornos, 36'75. — Hispano, 150. — Hipotecario, 62'50.

BOLSA DE BILBAO

Bilbao, 10.—El negocio se vió poco animado, aunque con mayor consistencia. Las diferencias más destacables fueron para Banesto, que pierde ocho enteros y las ganancias de cinco en Babcock y otros cinco que retrocede Sefanitro, llegándose al cierre con suave mejora en el mercado.

BANCOS: Banco de Bilbao, 650. — Banco de Vizcaya, 660.

NAVEGACION: Naviera Aznar, 210. — Naviera Bilbaína, 140.

QUIMICAS: Unquinesa, 218. — Resinera, 150. — Nicas, 134.

SIDEROMETALURGICAS: Altos Hornos, 176. — Babcok Wilcox, 322. —Santa Bárbara, 112.

ELECTRICAS: Iberduero ords., 275. — Iberduero novísimas liberadas, 257. — Viesgo, 193. — R. Zaragoza, 127. — Sefanitro, 39. — Hornos, 38.

BOLSA DE BARCELONA

Barcelona, 10.—La tónica de la Bolsa en la sesión de hoy fué semejante a la de ayer, aunque el volumen de operaciones fué mayor. Hubo flojedad en los cambios, pero se notó tendencia a mejorar. Se operó bastante en cupones, que mantuvieron cambios o tuvieron algunos descensos. En los otros corros, poco negocio y ninguna diferencia.

Petróleos, 501. — Cros, 408. — La Maquinista, 100. — Aguas Barna, 234. — Motor Ibérica, 1.090. — C. Metálicos, 535. — Tabacos Filipinas, 485. — Asland, 375. — Industrias Agrícolas, 651.

BANCO DE BILBAO
Banca. — Operaciones de Bolsa. — Pago de negociables de trimestre
Mayor Pral., 113. — PALENCIA

BANCO DE SANTANDER
Fundado en 1857
Banca - Cambio - Bolsa
Caja de Ahorros
Mayor Pral., 70. PALENCIA

Un abogado y un técnico agrícola a su servicio, suscribiéndose a MIES. Revista mensual. Suscripción: 36 pesetas al año. Apartado, 15. Palencia.

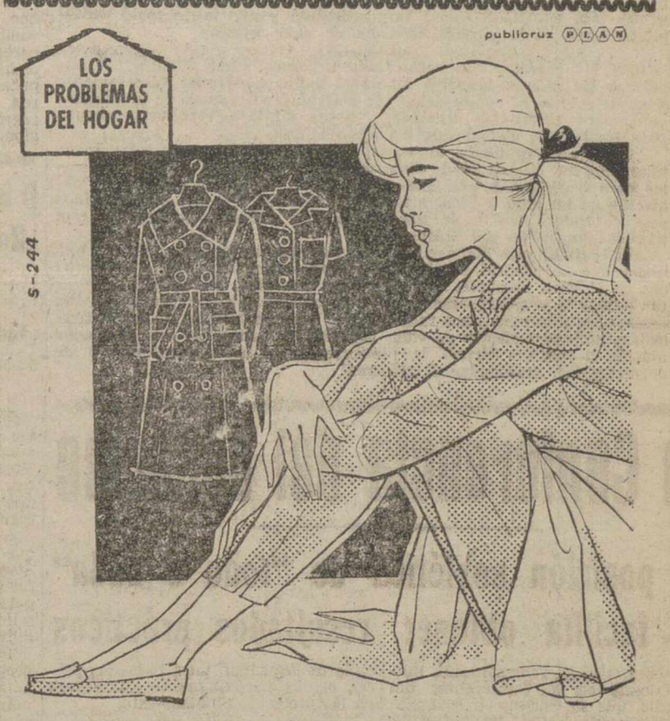

no tengo "nada que ponerme"

No diga más esta frase. Adquiera ahora una Máquina de Coser y Bordar SIGMA. Con muy poco dinero Vd. tendrá la ropa que quiera, siempre a la última moda... y hecha por Vd. misma. (Si aún no aprendió a cortar y a bordar SIGMA le enseñará gratis).

pudiendo tener una SIGMA ¿por qué conformarse con menos?

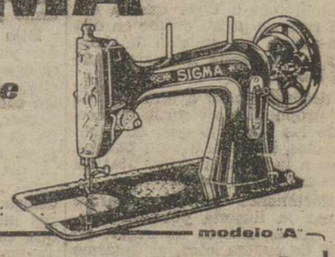

Infórmese hoy mismo en:

MAQUINAS DE COSER SIGMA
Juan de Castilla, 5 y 7 PALENCIA

¿QUE LEERE HOY?

NOVEDADES EDITORIALES

NUEVO VIAJE DE ESPAÑA, de Víctor de la Serna, 100 pesetas.

EL MUNDO FUTURO, de R. W. Gleason, 35 pesetas.

DERECHO CONTABLE MERCANTIL, por Antonio Rodríguez Robles.

JUAN XXIII, por Leone Algisi, 90 pesetas.

INTRODUCCION A LA ASCETICA DIFERENCIAL, por Alejandro Roldán, S. I., 100 pesetas.

EL OBRERO EN U. S. A.—Fábricas y Sindicatos de América, por Michel Crozier, 38 pesetas.

CRISTO Y NOSOTROS.—El Problema religioso y la Cultura contemporánea, de Alberto Zum Felde, 64 pesetas.

PSICOLOGIA Y PEDAGOGIA DE LA FE, por Miguel Nicolau, S. I., 75 pesetas.

Adquiera estos títulos en

Librería I. G. DIARIO-DIA
PALENCIA

anuncios por palabras

Alquileres

SE NECESITA local para almacén. Informes, Deportes Lin.

ALQUILO piso nuevo, con calefacción y terraza. Teléfono 1780.

PISO inmejorable, arriendo. Razón, Mayor, 158, 3.º, derecha.

EN PALENCIA arriendo amplios locales para industrias. Ortega. Valentín Calderón, 19.

Automóviles

VENDO DKW, nueva, facilidades pago. Antonio Herrero. Teléfono, 26. Saldaña.

SE VENDE «Opel» 9 H.P. y «Lube» 98. Garaje Gallardo. Balmes, 10. Palencia.

Compras

PARROCOS compro misales y cantorales antiguos. Apartado, 131. Zaragoza.

HUEVOS frescos compra Granja Carrionesa. Plaza Abastos.

Fincas

VENDO casa, llave en mano. Fútbol viejo. Pajero.

Ganados y aves

GANADERO - AVICULTOR
Piensos Compuestos SENA

SE VENDEN tres mulas distintas tallas y edades. Secundino López. Boadilla del Camino.

VENDO 23 corderas de veinte kilos. José María Meléndez. Paredes de Nava.

VENDO mula de seis años, cuatrocinco dedos. Valdespina. Joaquín Nevares.

SE VENDEN nueve cerdos de 100 a 120 kilos. Capillas. Fulgencio Illana.

VENDO dos novillas cubiertas. Feliciano Díez. Villerías.

VENDO cerdos destete. Segundo Barrio Cuarteles. Calle San Quintín, 10. Paulino Mena.

SE VENDEN 100 ovejas lecheras. Avelino Pérez. Cevico de la Torre.

GRANJA CARRO. Pollitas y polluelos de un día, inmejorable selección de las razas Leghorn Blanca y Castellana Negra, estirpes propias. Polluelos Blancos mixtos de un día a 6,50 pesetas unidad. Informes, Carretera del Cementerio Nuevo. Palencia.

GANADEROS, pulpa de remolacha, vende Benigno Martín. Manuel Rivera, 5.

POLLITOS de un día, seleccionados; piensos completos, compuestos para pollitos y ponedoras; harina de pescado, etc. Avícola California. Avenida José Antonio, 45. Teléfono 1455.

VENDO ochenta ovejas emparejadas, noventa de vacío. Exiquio Fontecha. Pino del Río.

VENDO 200 carneros. Angel Valle. Villanueva de Abajo.

SE VENDEN 80 borras y sobreborras, emparejadas. Eutimio Herrero. Arenillas San Pelayo.

EXPLOTACION agraria ejemplar. Finca «La Dehesilla». Ampudia de Campos (Palencia). Ganadería diplomada en ovino churro. Corderos churros para sementales con carta genealógica. Precios razonables.

GANADEROS: Dispongo existencias de yeros, almortas, maíz, veza y pulpa. Almacén Cereales Sobrino Francisco Payo. Teléfono 3248.

POR SOBRANTE de ganado, se vende un par de mulas, cinco dedos, buenas formas, toda prueba. Tratar, con Celso. En Magaz.

VENDO dos vacas, una novilla, en Villarramiel. Manuel Melgar.

Maquinaria y Reparaciones

TRILLADORAS «León». La máquina que ha resuelto el problema de la trilla Robusta. Sencilla. Ideal para trillar paja de cosechadoras. Solicite información en Almacenes maquinaria, Ortega y Ortíz de Zárate.

SEMBRADORAS, gradas, arados, repuestos. Almacenes de maquinaria. Sobrinos de Fidel Diego, S. R. C. Palencia.

REMOLQUES y arados de tractor, bombas, grupos moto-bombas, motores, básculas, carretillas, poleas, correas, cojinetes, mangueras, tornillería y repuestos. Almacenes Pinacho.

NEUMATICOS, correas de ventilador, correas trapezoidales. Navamuel. Casado del Alisal, E. Teléfono 1937.

ARADOS de diferentes tipos para tractor y mulas, cultivadores, escarificadores, gradas, arrobaderas y maquinaria agrícola en general. Tejeda y Cía, S. L. Palencia.

SUMINISTROS I. L. A. G. A., les ofrece toda clase de maquinaria agrícola, avícola, piscícola y láctea y sus repuestos, sin olvidar que ya dispone de segadoras agavilladoras modernas, montadas sobre bolas, así como un gran surtido de aperos, tanto para tractores como de sangre. Igualmente les ofrece un gran surtido en avicultura, ponederos, bebederos, tolvas, etc. Teniente Velasco, 7. Teléfono 1754.

VENDO cosechadora arrastrada, una campaña, «Ajuria». Epifanio Prieto. Grijota.

VENDESE cosechadora remolcada «Epplex-Buxbaum», facilidades. Razón, Severino Gutiérrez. Leopoldo Cano, 10. Valladolid.

SE VENDE motor Fita, de 2 HP. Gerardo García. Espinosa de Villagonzalo.

SE VENDE registradora marca Roch y balanza Mobba, ocho kilogramos, automática. Informes, General Mola, 61, 2.º.

TRILLADORA Ajuria 95 vendo en perfecto estado. Andrés Roldán. Madrigal de las Altas Torres.

Pérdidas

PERDIDA un lío sacos vacíos, carretera entre Magaz y Palencia, se ruega a quien lo haya encontrado lo entregue en Almacenes Sendino, donde se gratificará.

Préstamos

HIPOTECAS sobre fincas rústicas, urbanas, interés 4'5, tramitación rápida, absoluta reserva. Tristán. Montero Calvo, 22. Valladolid.

Trabajo

CHICA con conocimientos cocina, buen sueldo, necesítase. Valentín Calderón, 33, tardes.

SE OFRECE pastor. Tariego. Calixto Veledo.

NECESITO doncella. República Argentina, 4, tercero, derecha.

CHICA para poca familia se necesita, de 25 a 35 años. Informes, Berruguete, 1 y 3, segundo.

SE OFRECE pastor. Teodoro Valle. Tariego.

PASTORES, necesito dos, para finca esta capital. Razón, Mutual Agraria. Trompadero. Palencia.

COCINERA o chica que sepa de cocina se necesita. José Antonio, 2, primero.

GUARDA para ganado mayor necesita Baquerín de Campos. Tratar en Palencia, Plaza Catedral, 16.

SE NECESITA auxiliar administrativo pueblo próximo a la capital, propio para joven con residencia en Palencia. Escribir con referencias a esta Administración.

APRENDIZ para taller mecánico se necesita. Moisés Gómez. Villamuriel de Cerrato.

EN MADRID importante empresa tejidos y confecciones, precisa urgentemente vendedores 23-30 años. Envíense máximas referencias personales y fotografía. Escribir, Sr. Turón. Malasaña, 3. Madrid.

SE NECESITA pastor San Pedro en adelante. Delgado y Albina. Dehesa de Macintos.

SE OFRECE pastor solo o con ayuda. Félix Maestro. Baños de Cerrato.

SE OFRECE pastor con ayuda de dos hijos mayores. Heliodoro Pérez. Dehesa de Macintos.

SE NECESITA obrero tractorista. Milagros González. Magaz.

OFRECESE pastor, en Marcilla de Campos. Ruperto Pérez.

SE NECESITA personal especializado para manejo de máquinas cosechadoras autopropulsadas. Información y condiciones, Cámara Oficial Sindical Agraria. (Teniente Velasco, 6). Palencia.

Traspasos

SE TRASPASA local de negocio, en República Argentina, núm. 13. Teléfono 18-68.

Varios

MATERIALES construcción, trabajos piedra artificial. "La Hortensia". "TABLEX" normal y en color. Distribuidores oficiales Ferretería Isasmendi-Madrigal y "La Hortensia".

VENDO dos segadoras y carnero borro. Magaz. Felisa Fernández.

PASTOR necesito y vendo dos carneros, máquina aventadora grande y carro de par seminuevos. Villanueva del Río. Pelayo Valles.

TUBOS cemento, gres y fibro-cemento, precios interesantes. Materiales de construcción. Pastor. Palencia.

Información de mercados agrícolas y ganaderos en MIES. Tres pesetas mensuales. Apartado, 15. Palencia.

VENDO 4 máquinas segar y 4 carneros sementales. Fermín Ortega. Requena.

ROCA, materiales de saneamiento con todos sus accesorios. Almacenes Grajal. Martínez Azcoitia, 15.

SE VENDE soldadora eléctrica, compresor taladros, y traspaso local barato. Razón, Bar Correos. Palencia.

PATATA de siembra de golpe, pagando a la recolección, pulpa a 80 pesetas saco. Almacén de Joaquín Aguado. Teléfono 1508.

VENDO cerdos al destete y alfalfa verde. De 8 a 10 mañana y de 6 a 8 tarde. Sr. González. Pastores, 10.

VENDO carro par buen uso, colleras seminuevas, aperos. Anastasio Fernández. Valle de Cerrato.

VENDO dos carros de vacas, buen uso, máquina segadora, ruedas goma, todo buen uso. Eliseo Cófreces. San

VENDO casa calle Santiago, pollas 8 meses, plena puesta. Estrada, 17, bajo.

VENDO máquina aventadora, motor; otra zancada; dos carros par, mular y vacuno. Alar. San Quirce. Pura Gutiérrez.

VENDO corte de alfalfa con avena y necesito regador, no importa edad. Paseo de la Julia. Finca de Pedrosa.

SIEMBRE patatas ahora, con semillas de golpe. Tiene dos fórmulas para adquirir esta semilla. Una: Pagando en efectivo el 15 de octubre. Otra: Entregando dos kilos por cada uno de semilla al recolectar. Infórmese: Joaquín Aguado. Teléfono, 1508.

Vehículos

PARA adjudicaciones de tractores Volvo, de Suministros Ilaga, infórmense urgentemente de su representante en Teniente Velasco, 7. Teléfono 1754.

REMOLQUES totalmente metálicos de 4 y 5 toneladas. Informes. Teniente Velasco, 7. Teléfono 1754.

SE VENDE tractor «Ebro», 35 caballos. Razón, Jesús Alaiz. Saldaña.

VENDO carro varas, pequeño, con muelles. Santiago Palomo. Astudillo.

SE VENDE carro de par, seminuevo. Jesús Barbán. Santillana de Campos.

SE VENDEN dos carros de varas, en buen uso. Leonardo López. Cevico de la Torre.

Ventas

VENDO balanza y medidor aceite. Villalumbroso. Anastasio García.

ALFALFA, vendo la producción de ocho obradas o parte de éstas. Villoldo. Victorino.

VENDO barato puertas, ventanas, cocinas bilbaínas, maderas, tejas y derribo completo. Sr. Trigo. Carretera Grijota.

VENDO planta repollo. Carretera El Monte. Villa Rosario. Daniel.

VENDO alfalfa nueva, una obrada. Cid, 7.

SE VENDE nevera alpina, 1,33 alto. República Argentina, 16, bajo.

VENDO perra pastor, dos años. Modesto Junquera. Revilla de Campos.

SE VENDE rastrilla de alfalfa, «Cormick». Clemente Sánchez. Capillas.

M.C.D.2022

Madrid al día

Tendremos que conformarnos con una comida caliente al día

No basta la jornada intensiva, sino también el empleo único

Se presiente un cambio radical en las costumbres ciudadanas

Madrid. — (Crónica de ARGOS especial para nuestro periódico. Prohibida la reproducción).

Muchas veces se ha tratado en la Prensa y se ha debatido en los Organismos competentes el interesante tema de los horarios laborales, comerciales y de espectáculos. El horario de trabajo ha vuelto a entrar en la órbita de actualidad, desde que el secretario general técnico de la Presidencia del Gobierno, señor López Rodó, anunció que se había constituido una comisión para estudiar y proponer un nuevo horario de la vida laboral española, y más recientemente se ha confiado a la Organización Sindical una amplia investigación entre sus afiliados obreros y patronales.

No es afán de mimetismo lo que obliga a España a adoptar un horario semejante al que rige en otros países europeos, sino un imperativo insoslayable exigido por la reunificación económica de Europa. La jornada laboral dividida en dos sesiones, de mañana y tarde, para comer al mediodía en la mesa familiar, es un lujo que ya no podremos permitirnos cuando anhelamos ir elevándonos económicamente a la altura de las demás naciones, pues no sería posible conseguirlo si continuaramos malgastando y dispersando las energías que aquellas naciones aprovechan y concentran en un trabajo intensivo e ininterrumpido.

En las grandes ciudades y en los centros industriales, tendremos que despedirnos de las dos comidas calientes al día, la de las dos de la tarde y las diez de la noche, y reducirla a una sola, a última hora de la tarde, al regreso de la oficina o de la fábrica, porque resulta costoso cocinar dos veces y gastar dinero y tiempo en cuatro viajes por jornada, de casa al trabajo y del trabajo a casa, tiempo que no es sólo el empleado en el tranvía o en el autobús, sino en las largas esperas y en los transbordos de unos a otros vehículos.

Mas es cierto que perder el tradicional almuerzo tiene sus compensaciones en la disminución de los gastos en transportes, que constituyen una pesada carga en el presupuesto familiar, como igualmente en la reducción del tiempo que se permanece fuera de casa, pues la jornada laboral de ocho horas se ve aumentada corrientemente hasta las diez o las doce horas por culpa de tantas idas y venidas y desesperantes esperas ante las paradas de los transportes.

Claro que poco se conseguiría con implantar la jornada intensiva o sesión única, si hubiéramos de continuar con un empleo fundamental y otro u otros complementarios que nos obliguen a volver a salir de casa. Pero esto ya no es cuestión de horario, sino de retribución suficiente para vivir con decoro con un sólo trabajo, esto es, sin que el oficinista tenga que llevar una contabilidad en una tienda, o el albañil tenga que hacer unas "chapuzas".

Este mal, fruto de los tiempos de inflación monetaria, tiene que ir corrigiéndose, porque perjudica por igual a la producción y al productor, ya que el rendimiento de aquélla tiene que ser flojo con una jornada excesiva, y el empleado y el obrero pierden prácticamente una conquista social tan estimable y que tanto costó conseguirla como es la jornada máxima de ocho horas.

En las grandes concentraciones urbanas, como Madrid, al implantar los nuevos horarios laborales habrá que tener forzosamente muy en cuenta el escalonarlos por actividades o ramas de la producción, para evitar las llamadas "horas punta", verdadera tortura para trasladarse al lugar de trabajo y volver.

Tan grave problema de transportes es económicamente insoluble, pues ninguna ciudad puede disponer de una fabulosa flota de vehículos para trasladar, a una hora dada, a una imponente masa de población de un lado a otro, y tener el resto del día casi inmovilizados esos vehículos, aparte de que en muchas calles se produciría una terrible congestión del tráfico.

En verdad que los que vivimos en este inmenso hormigueo humano que es Madrid sentimos profundamente todas estas inquietudes de la hora presente, sobre horarios laborales, pluriempleo y "horas punta", y presentimos que nos hallamos en vísperas de una revolución, tranquila pero radicalmente transformadora de las actuales costumbres y modos de vida. ¡Quiera Dios iluminar con el mayor acierto a quienes tienen la preocupación y la responsabilidad de acometer tan trascendental reforma!

La Conferencia del desarme

La posición soviética de "todo o nada" no facilita obtener resultados prácticos

Ginebra, 10.—El representante norteamericano en la Conferencia del Desarme, que se celebra en esta ciudad, Frederick Eaton, ha advertido que si la Unión Soviética continúa adoptando la posición de «todo o nada» en las negociaciones, será una señal de que los comunistas no se hallan dispuestos a tratar seriamente los problemas de la reducción de armamentos.

«Debemos comenzar —añadió— discutiendo las medidas, sean del plan occidental o del soviético, que pueden ser aplicadas, sin perjuicio de los intereses vitales de ninguna de las partes».

«Si la delegación soviética —continuó diciendo Eaton en la sesión de la Conferencia —trata ahora de desvirtuar mis declaraciones y presentarlas como prueba de que no estamos dispuestos a examinar sus propuestas, será, de hecho, una obstrucción al progreso ide las negociaciones». «Si ésta ha de ser la reacción soviética, nos inclinaremos a creer que la delegación rusa no podrá entrar en discusiones serias. Tal posición de «todo o nada» no favorece la marcha de nuestra labor».

Pasó después Eaton a analizar las últimas propuestas soviéticas de desarme, de las que dijo que, en algunos aspectos, la postura rusa parecía acercarse a la posición occidental. El delegado norteamericano señaló:

«El documento soviético parece abandonar la ilusoria postura anterior de que se habría de llegar, en un plazo de cuatro años, al desarme general y completo. Sin embargo, este cambio positivo parece cualificado por una insistencia en que se fije un rígido y breve plazo por adelantado para la realización de todo el proceso del desarme general y completo. Esta es una posición contraria a la realidad, puesto que no podemos determinar cuánto tiempo tardará en llevarse a cabo todo el proceso. En este punto también, esperamos que las conversaciones conduzcan a una solución aceptable».

«El proyecto ruso reconoce, al menos en principio, que deben establecerse unos medios para mantener la paz una vez que los Ejércitos nacionales hayan sido sustancialmente eliminados. Esto supondría un cambio significativo de posición si, en nuestras discusiones, se pusiera de manifiesto que la Unión Soviética está dispuesta a apoyar adecuados y viables acuerdos en este sentido. La existencia de una apropiada fuerza que garantice la paz es deseo de todos los países que integran las Naciones Unidas».

Eaton terminó su intervención diciendo que el plan soviético no presenta un adecuado equilibrio de fuerzas en cada una de las fases del desarme y que, este fundamental principio de seguridad para todos los países, estaba perfectamente establecido en las protestas aliadas.—Efe.

INTERVENCION DE ZORIN

Ginebra, 10. — En la conferencia del desarme, el representante soviético, Valerian Zorin, dijo que la delegación rusa estaba de acuerdo con varias de las cláusulas básicas bosquejadas por Eaton, delegado norteamericano.

La URSS se mostró de acuerdo en que el desarme debe llevarse a la práctica por medio de fases, que estas fases deben realizarse lo antes posible, que debe haber igual seguridad para todos los Estados y que el control debe ejercerse desde el principio hasta el fin del desarme.

Pero la Unión Soviética no dió su conformidad a la proposición para que se empiece con algunas medidas parciales de desarme —dijo Zorin—, ésto —añadió el delegado ruso— equivaldría a negarse a buscar un acuerdo sobre un tratado de desarme general y completo.

Dijo Zorin que entre los puntos del plan soviético criticados por el delegado norteamericano, uno de ellos era que no existía equilibrio entre cada una de sus fases y, en particular, que no se incluían medidas de desarme convencional en la primera fase. Pero ni en la primera fase del plan occidental —dijo Zorin— ni en las declaraciones de los delegados occidentales en las primeras semanas, ha habido indicios de que estén dispuestos a recurrir las fuerzas convencionales. Occidente —agregó—ha propuesto fijar un límite sobre estas fuerzas en la primera fase, pero no reducirlas. Sin embargo, —continuó— si Occidente considerase que las nuevas proposiciones soviéticas motivan una situación desequilibrada, esto podría cambiarse fácilmente.

«Estamos dispuestos —declaró Zorin— a discutir cualquier proposición sobre ésto, sin retraso alguno. Si Occidente se mostrase razonable —siguió— no habría dificultad en llegar a un acuerdo, Estamos esperando sus proposiciones.

Explicó Zorin que Eaton ha declarado inaceptable el plan soviético en cuanto se refiere al tiempo límite para el desarme. La postura soviética sobre este punto —dijo Zorin— era flexible mientras que la de Occidente no lo es. En relación con el tiempo límite, declaró: «Estamos dispuestos a estudiar cualquier otro tiempo límite que ustedes consideren necesario. ¿Pero si se llega a un tratado sin tiempo límite, ¿cómo puede controlarse el acuerdo?

En los círculos occidentales se considera que las palabras pronunciadas por Zorin han sido de un tono muy moderado.—Efe.

Declaraciones de Hagerty después de los incidentes del recibimiento

Las manifestaciones hostiles--dice--eran la obra de un grupo minoritario

Tokio, 10.—El secretario de Prensa de la Casa Blanca, James Hagerty, dijo que los manifestantes trataron de destrozar y volcar su automóvil cuando trató de salir del aeropuerto de Tokio, a primera hora de hoy.

En una conferencia de Prensa, Hagerty agregó que los manifestantes apedrearon asimismo el coche y que un helicóptero hubo de ser enviado para rescatarles, a él y al embajador norteamericano, Douglas Mac Arthur.

Hagerty siguió diciendo que los manifestantes que detuvieron el coche cantaban la Internacional y manifestó su creencia de que estas manifestaciones hostiles eran la obra de un grupo minoritario. Afirmó que tanto él como el embajador, habían recibido mensajes del Gobierno japonés expresando su sentimiento por el incidente. Siguió diciendo que el Gobierno y el pueblo japonés deben asegurar una correcta bienvenida al presidente y que sus recomendaciones a este respecto dependerán de las conversaciones que celebre con las autoridades niponas, mañana.

El embajador norteamericano, Mac Arthur, dijo que él había reconocido entre los manifestantes a un miembro socialista de la Dieta japonesa llevando un distintivo rojo y formando «parte integrante» del «horrible incidente» del aeropuerto.

Al preguntarle un periodista si creía que todos los manifestantes eran comunistas, el secretario de Prensa dijo que dichos manifestantes cantaban la Internacional y que no había muchas personas de las que se interponían en su camino que no cantaran esta canción. Añadió que antes de que los extremistas detuvieran su coche, había sido bien recibido en el aeropuerto, por lo que él estaba seguro de que la manifestación no reflejaba las actitudes de la mayoría del pueblo aponés, para quien los americanos siempre han sido amigos.

Preguntado si creía que la seguridad del presidente Eisenhower podría ser garantizada, Hagerty dijo que él discutiría ésto precisamente. «El presidente será huésped del Japón y yo creo que la seguridad del presidente debe ser adecuadamente garantizada por las autoridades japonesas.—Efe.

El aperitivo recomendado para la salud

El Doctor en Medicina, J. BURNETT, de Londres, escribe: «La cerveza constituye un excelente aperitivo». (1). Transforme su salud. Desde hoy, vaya a pasar un momento agradable a su bar o café y regálese con una buena Cerveza "EL LEON", elaborada con agua de Articutza en los Pirineos. Exquisita y refrescante.

(1) Medical Times 1935

Se teme que el avión haya caído al mar

Llevaba 29 personas y el lugar del accidente está infestado de tiburones

Brisbaden (Queensland, Australia), 10. — Se teme que un avión australiano haya caído al mar, infestado de tiburones, con 29 personas a bordo.

No se ha sabido del avión desde que, hace ocho horas, estuvo dando vueltas durante 45 minutos sobre el aeropuerto de Mackay, en el que la niebla le impedía aterrizar. Lo ocupaban tres tripulantes y 25 pasajeros, de ellos diez y seis niños que regresaban a sus casas desde Colegios del Sur del país.—Efe.

Duro golpe para Rockefeller, gobernador de Nueva York

Todos los miembros republicanos de su Estado, menos uno, proponen a Nixon para Presidente

Troy (Nueva York), 9.—Se informa que todos menos uno de los 24 miembros republicanos de Nueva York en la Cámara de Representantes, han hecho suya la propuesta de que el vicepresidente Nixon sea el candidato a la Presidencia.

El "Times Record" de Troy dice que entre estos congresistas figura Stuyvesant Wainwright, que estuvo dirigiendo una campaña en favor del gobernador de Nueva York ,Rockefeller, para que fuese nombrado candidato republicano a la Presidencia.

Este ha sido un duro golpe en su propio Estado para Rockefeller, que había declarado que aceptaría el nombramiento. El gobernador criticó ayer en una declaración la política de defensa de Nixon y del presidente Eisenhower.

Uno de los congresistas, William Miller, declaró al periódico que la moción en favor de Nixon, fué aprobada anoche por él y otros 22 representantes republicanos de Nueva York. Luego, añadió: "El sentir general entre los miembros republicanos del Estado de Nueva York en la Cámara, es que Richard Nixon debe ser y será nuestro candidato para presidente de los Estados Unidos y que será elegido por una abrumadora mayoría por el pueblo de Norteamérica en el mes de noviembre". —Efe.

Nuevo temblor de tierra en Chile

Se desconoce si hubo víctimas

Santiago de Chile, 10. — Un nuevo temblor de tierra se ha registrado a las 08,58 (hora española) de hoy, en la zona de Copiapo, a unos 900 kilómetros de esta capital, según informa Radio Santiago.

La información no dice si ha habido víctimas.—Efe.

Estarás al día en cuestiones agrarias suscribiéndote a MIES. Apartado, 15. Palencia.

Cortes Españolas

Se reune la Comisión Permanente

Madrid, 10.—Se ha reunido la Comisión Permanente de las Cortes, bajo la presidencia de don Esteban Bilbao, que ha examinado la liquidación provisional del presupuesto de la Cámara de 1959, que fué aprobada. Seguidamente se estudió el proyecto de reforma del convenio con la Renfe sobre viaje de los procuradores y una ampliación presupuestaria para atender a los gastos que ocasione el funcionamiento del grupo español de la Unión Interparlamentaria y las visitas de los grupos extranjeros de la misma Unión.

Finalmente, fueron examinadas seis solicitudes presentadas a las Cortes por diversos particulares en uso del derecho de petición regulado en su ley orgánica.

Concurrieron el ministro de Justicia, señor Iturmendi; Patriarca Obispo de Madrid-Alcalá, doctor Eijo Garay; presidente del Tribunal Supremo, señor Castán Tobeñas; presidente del Consejo de Estado, conde de Vallellano y los procuradores doctor Crespo y señores Martín Artajo, Albo, López Rodo, Jiménez Millas, Martínez Cataneo y Martín-Vidales, actuando de secretario el señor Romojaro.—Cifra.

El ballet de Pilar López triunfa en Japón

La Prensa lo elogia mucho

Tokio, 10.—El ballet de Pilar López ha actuado en el festival internacional de Osaka y asimismo en Tokio. La Prensa japonesa, en sus críticas, elogia extraordinariamente la actuación de la Compañía de Pilar López, que ha llegado a ser calificada como creadora del espectáculo de más calidad representado en el Japón después de la última guerra. El embajador de España, señor Villacieros y el personal de la embajada asistieron a varias de estas representaciones.—Efe.

Pronto gran acontecimiento en el TEATRO PRINCIPAL

Por primera vez en Palencia; y después de su triunfal actuación en Madrid y Barcelona, del maravilloso espectáculo americano ultramoderno, de color.

¡ESTO ES HARLEM!

Una realización del productor internacional GERARD WALDMANN con la estrella BOB DESTINY

Exigían 10 millones de liras por el rescate del hijo del alcalde de Lodi (Italia)

Ha sido encontrado el muchacho, pero en estado de "shock"

Milán, 10. — El alcalde cristiano demócrata de Lodi, al Sur de Milán, ha recibido una carta en la que se le exige la suma de diez millones de liras, por la devolución de su hijo, de 23 años, que desapareció misteriosamente el jueves, ha revelado un portavoz de la Policía.

Declaró el portavoz que el hijo del alcalde, Alberto, abandonó su residencia por la mañana, para acudir a un examen en la Universidad de Milán. Poco después, su padre recibió la carta, en la que no se indica la forma en que ha de entregarse el dinero.

Amigos del hijo confirman que no había acudido al examen.—Efe.

APARECE EL HIJO DEL ALCALDE

Lodi (Italia), 10. — El hijo de 23 años de edad, del alcalde de esta ciuda y director del Banco local, que desapareció hacía 24 horas y se creía había sido raptado, ha sido hallado vivo pero en estado de «shock», escondido en el ático de su casa. Alberto Vaccari, hijo de Defendant Vaccari, desapareció ayer por la mañana. Poco después llegó a la casa de Vaccari una carta anónimo en la que se pedía 10.000.000 de liras por la devolución del hijo, sano y salvo. La Policía fué avisada y comenzó una investigación por toda la zona. Hoy los Agentes iniciaron la búsqueda por la casa del desaparecido, con objeto de hallar alguna huella que permitiera aclarar el caso y, en el ático, fué hallado el muchacho tras un montón de muebles viejos.

Un portavoz de la Policía ha declarado que Alberto se encontraba en estado de «shock», por lo que no ha podido explicar lo sucedido desde su desaparición.—Efe.

Ha sido abortada una conspiración contra el Gobierno argentino

La policía ha detenido a varios políticos

Buenos Aires, 10. — La Policía ha abortado una conspiración contra el Gobierno, por medio de una serie de incursiones realizadas en distintos puntos de esta capital y durante las cuales ha sido detenido un número, hasta ahora desconocido, de políticos izquierdistas.

El Gobierno ha desmentido los rumores acerca de la detención del general Pedro Aramburu, que fué el primer presidente de la Argentina después de la caída de Perón. «Siempre ha sido un decidido defensor de la Constitución», ha declarado el ministro del Interior, Alfredo Vitolo, refiriéndose a Aramburu.

Añadió Vitolo que no existen motivos que puedan causar la alarma de la población, ni en Buenos Aires ni en cualquier otro punto de la nación y se negó a revelar la identidad de los políticos detenidos, diciendo solamente que pertenecen a los partidos izquierdistas de la oposición. Noticias sin confirmar, señalan que se ha detenido a varios oficiales del Ejército.—Efe.

NO-DO DE SUCESOS

MUERTO AL DISPARARSELE EL MOSQUETON

Bilbao, 10.—Al limpiar el mosquetón en el cuartel del puesto de Elguero, de San Salvador del Valle, el Guardia Civil Aurelio Orruño Perea, se le disparó el arma, y la bala, que le alcanzó el pecho, le causó la muerte minutos después de ocurrido el suceso.

El herido fué trasladado con toda urgencia a la residencia sanatorial «Enrique Sotomayor», de Cruces, pero ingresó ya cadáver. —Cifra.

MUERTO POR UN COCHE

Tarifa (Cádiz), 10.—En el kilómetro 81 de la carretera general de Cádiz a Málaga, un coche alemán, matrícula D. P. S. 359, arrolló a Joaquín Fuentes Ponce, de 16 años de edad, causándole la muerte. Según parece, el joven se apeó de un camión sin advertir al atravesar la carretera, el coche que venía a gran velocidad. El joven fué despedido por el coche a unos cinco metros. Conducido al hospital civil, ingresó cadáver.—Cifra.

UN PATINAZO CUESTA LA VIDA AL AYUDANTE DE UN CAMION

San Sebastián, 10. — En el primer túnel de la carretera general Madrid-Irún, cerca de Rentería, se registró un accidente que costó la vida a Justino Zumarro San Cristóbal, ayudante de camión y vecino de San Sebastián.

Un camión de transporte, matrícula de esta capital, número 20.160, conducido por Mariano Iopetegui, y en el que también viajaba Justino Zumarro, a causa de un patinazo fué a dar con la parte derecha del túnel, precisamente en el momento en que pasaba un turismo «Citroen», matrícula 456 BW 36, en el que viajaban dos súbditos franceses.

A consecuencia del encontronazo, la parte delantera del turismo quedó completamente destrozada, sin que sufrieran daños sus ocupantes, que pudieron continuar viaje en otro automóvil. El ayudante del camión resultó con tan graves heridas, que falleció a poco de ingresar en la Casa de Socorro del Puerto de Pajares.—Cifra.

NUEVO DESPRENDIMIENTO DE PIEDRAS

Alicante, 10.—En el paraje de la Albufera, próximo a esta ciudad, donde el pasado día 2 de junio se produjo un desprendimiento de piedras que causó la muerte a dos obreros, se ha registrado un nuevo desprendimiento, éste de mucho mayores proporciones, que afortunadamente no ha causado víctimas, ya que la autoridad gubernativa había dispuesto la suspensión de las obras hasta comprobarse técnicamente el estado del terreno.

En dicho paraje de la Albufera, la Sierra de San Julián, cae a pico sobre el mar, formando un acantilado de gran altura; a la mitad de esta pendiente, por encargo de su propietario, el súbdito francés don Carlos Predel Babel, se estaba construyendo un desmonte para situar, en el espacio ganado a la montaña y sobre el mar, un bloque de apartamentos, bar, terrazas y otras instalaciones.

El desprendimiento de ahora arrastró rocas de hasta 10 toneladas, que han destrozado incluso el muro de contención ya construído sobre el acantilado, que media más de dos metros de espesor en su base.—Cifra

Cuando España logre costos de producción apropiados

Podrá salir al exterior en brillante competencia

Barcelona, 10. — Durante el banquete ofrecido por la Cámara de Comercio belga, con motivo del "Día de Bélgica" en la Feria Internacional de Muestras, el embajador de aquel país, que presidía, pronunció un discurso en el que, entre otras cosas, dijo que en la actual situación del mundo, un país aislado no puede progresar económica ni socialmente, al igual que un grupo de países. Añadió que cuando España logre costos de producción adecuados, podrá salir al exterior en brillante competencia.

Dijo también que gracias a las nuevas disposiciones y a las medidas de liberalización adoptadas por el Gobierno español en materia de importaciones, la Feria ha logrado este año un nuevo éxito, al sobrepasar el número de participantes, que han llegado a los diez mil, pertenecientes a 36 países.

Después hizo votos para que nuevos lazos e intercambios recíprocos cada vez más fructíferos puedan establecerse entre España y Bélgica, así como con el Estado independiente del Congo. Lamentó después que la participación de Bélgica no refleje en toda su intensidad el interés que su país siente por el mercado español, porque la admisión de los principales productos de la industria exportadora belga sigue sometida a la concesión de prelicencias, con pago de nuevos derechos muy elevados, y mostró su esperanza de que en años próximos exista una mayor liberalización de productos expuestos y se acrecienten las facilidades concedidas a los expositores. Terminó brindando por el Jefe del Estado español, por España y por la Feria.

Al acto asistieron las autoridades locales, Comité de la Feria, miembros de la Cámara de Comercio belga y otras personalidades, así como el cónsul general de Bélgica.

Acompañaban al embajador de Bélgica, vizconde Eerryer, en la presidencia, entre otras personalidades, el gobernador militar; embajador de España y director de "La Vanguardia", don Manuel Aznar; el jefe del Sector Naval y el teniente de alcalde, señor Cruylles.—Cifra.

Tiene 108 años, cose y enhebra las agujas

Hasta hace un año salía a la calle a pasear

Madrid, 10.—Rafaela García Sánchez, de 108 años de edad, ha sido sorprendida en su casa del Paseo de María Cristiana, 33, por un redactor del diario "Pueblo", cuando enhebraba una aguja.

Según sus manifestaciones, Rafaela se ha casado dos veces, ha enterrado a sus dos maridos y si estuviera joven, volvería a casarse. Hasta hace un año salió a la calle a pasear y al cine. No sabe leer ni escribir y vive con un sobrino suyo que es modisto. Rafaela nació en el pueblo de Torres, de la provincia de Jaén, tiene unos ojos grandes y negros; debe haber sido rubia en su juventud, come a cualquier hora del día y de vez en vez bebe un vasito de Jerez o de Valdepeñas en sus comidas.—Cifra.

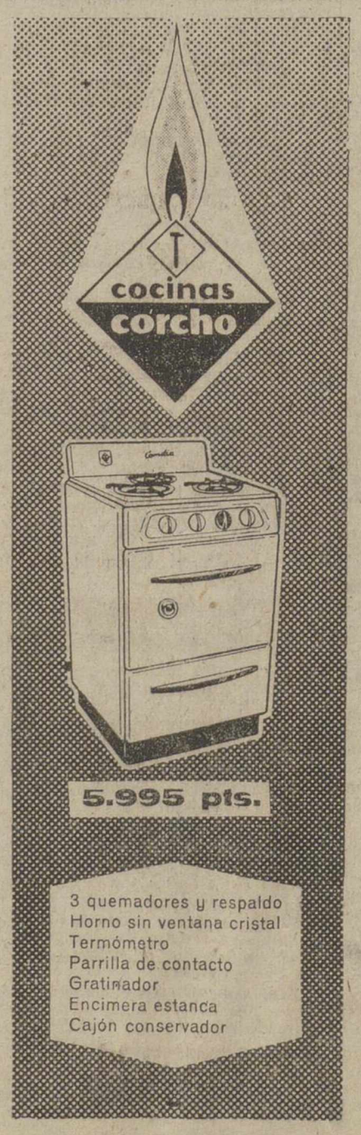

Sí, mamá quiere una camelia

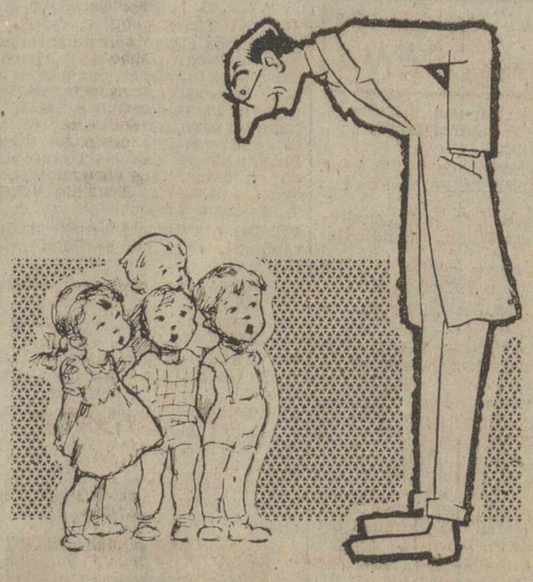

una cocina gas y butano

corcho

SERVICIO de instalación y asistencia PERMANENTE

publicidad globo C-70

Representación para Palencia y provincia: Av. Casado Alisal, 53.-Teléfono 1567

M.C.D.2022